EL ADELANTADO DE SEGOVIA

Director: FERNANDO GANUZA LAITA
Edita: "El Adelantado de Segovia, S.L."

Diario de la tarde fundado en 1901 por Don Rufino Cano de Rueda
S. Agustín, 3 ✧ 40001 Segovia Tel. 43 72 61 (tres líneas) ✧ Fax 44 24 32
D.L.: Sg. 7 - 1958. Precio: 50 ptas.

Lunes 16 de septiembre de 1991
Año XCI.—Núm. 27.887

Los alumnos de Preescolar y EGB comienzan hoy el nuevo curso

18.678 alumnos de Preescolar y EGB han comenzado esta mañana un nuevo curso escolar en la provincia de Segovia. El curso presenta este año una importante novedad: el comienzo de la implantación de la Ley Orgánica General del Sistema Educativo (LOGSE) en el nivel Preescolar. La Logse llega de forma parcial a diez centros de la capital y provincia en los que se establece de forma experimental.

(Página 3)

Muchamiel (Alicante)

Tres muertos en un atentado con coche bomba

Alicante.— Un portavoz del Cuerpo Nacional de Policía en Alicante confirmó a Efe que la explosión que hoy causó tres muertos en la localidad de Muchamiel "es un atentado", cometido con un coche bomba que estaba estacionado frente al cuartel de la Guardia Civil.

El alcalde de Alicante, Angel Luna, que se trasladó hasta el lugar del siniestro, indicó que "todo apunta a la autoría de ETA". La explosión del vehículo causó la muerte a los policías municipales, José Luis Gimenez Vargas y Victor Puertas Viera, y al conductor de la grúa Francisco Cebrian Cabezas que procedía a trasladar el vehículo.

La explosión se produjo sobre las nueve cuarenta y cinco horas de esta mañana, cuando una grúa procedía a retirar un vehículo que se encontraba estacionado frente al Cuartel de la Guardia Civil, en la avenida Carlos Soler de Muchamiel.

El coche, un "Ford Fiesta" que llevaba matrícula falsa "MU-5132-AB", quedó destrozado tras la explosión, que produjo daños en los inmuebles cercanos, con rotura de cristales y persianas. Poco después de la explosión, el presidente de la Diputación y los alcaldes de Alicante y Muchamiel se han reunido con mandos policiales para coordinar las primeras actuaciones.

DOS EXPLOSIONES EN BARCELONA

Por otra parte, efectivos de la Guardia Civil investigan las causas de las dos explosiones que esta mañana se produjeron en un oleoducto de Campsa y un gasoducto de Catalana de Gas en las localidades barcelonesas de Sant Vicenc dels Horts y El Papiol, respectivamente, para determinar si se trata de un atentado.

Fuentes policiales dijeron a Efe que el hecho de que las dos explosiones se hayan producido en un corto intervalo de tiempo, sin que las dos conducciones de combustible tengan ninguna relación, avalan la hipótesis de un acto terrorista.

Las dos explosiones, registradas poco después de las 5,45 horas de hoy con diez minutos de diferencia, provocaron sendos incen-

SEGOVIA

— **Nueve muertos en las carreteras segovianas durante el pasado mes de agosto**

— **Dos segovianos en la expedición "Aventura 92"**

Inf. Pág. 5

— **Empates de la Gim. Segoviana y el Whisky DyC**

Págs. 11 y 12

Ajuria Enea

El lehendakari Ardanza se reúne con los representantes del PNV y EE

Vitoria.— El lehendakari José Antonio Ardanza se ha reunido hoy con los representantes del PNV y EE en el Ejecutivo autónomo de coalición, para evaluar el escrito enviado por EA, informaron fuentes de la presidencia de Gobierno.

En este encuentro toman parte, además de José Antonio Ardanza, el vicelehendakari Jon Azúa (PNV) y el secretario general de EE y consejero de Urbanismo Jon Larrinaga.

Las mismas fuentes informaron que el escrito enviado hoy por EA al lehendakari, cuyo contenido no se ha desvelado, llegó a Ajuria Enea cinco minutos antes de que, a las once horas, concluyese el plazo fijado para que EA aceptase los requerimientos de Ardanza, momento en que se recibió tambien una llamada telefónica del secretario general de este partido, Inaxio Oliveri.

Las demandas de Ardanza consistían, fundamentalmente, en reclamar a EA la retirada de todas las mociones en favor de la autodeterminación; no apoyar las presentadas por HB y comprometerse a no promover a lo largo de esta legislatura iniciativas que pudieran poner en entredicho el actual marco estatutario.

El Gobierno sueco dimite tras el fracaso electoral

Estocolmo.— El peor resultado electoral en la historia del Partido Socialdemócrata sueco, obliga al primer ministro, Ingvar Carlsson, a abandonar el poder.

Carlsson, de 57 años, presentará la dimisión de su Gobierno hoy, lunes, al presidente del Parlamento, "Riksdag", Tage Anderson, según anunció anoche al conocerse el resultado de las elecciones parlamentarias y municipales.

Los socialdemócratas ha perdido 19 escaños y se quedan con 137 de los 349 puestos, mientras los conservadores del "Moderata" ganan 14 y reúnen 80, y el Partido Cristianodemócrata entra en el Parlamento tras 27 años de intentos, con 26 diputados.

En total, el bloque de socialdemócratas y antiguos comunistas (Vansterparti) tiene 153 escaños, 24 menos que en los últimos comicios de 1988, y los conservadores, liberales, centristas y cristianopopulares alcanzan 171, 19 más que hace tres años, pero sin que nadie obtenga mayoría absoluta.

Derribado un avión yugoslavo en la frontera con Hungría

Belgrado.— Un avión militar yugoslavo fue derribado esta mañana cerca de la frontera con Hungría, según la agencia estatal de noticias yugoslava "Tanjug", que citó fuentes "dignas de toda confianza".

Anteriormente, "Radio Croacia" había informado de que se había producido un "duelo aéreo" entre aviones húngaros y yugoslavos, pero la noticia fue pronto desmentida desde Budapest.

"Tanjug" aseguró que no se trató de un combate, sino que el avión yugoslavo fue abatido por un proyectil tierra-aire y se ignora por el momento si el misil partió de Hungría o de territorio croata.

(Pag.10)

INSTITUTO BRITANICO EN SEGOVIA
CURSO ACADEMICO 1991-92
¡En la Europa sin fronteras no dejes que el inglés sea tu barrera!
INFORMATE AHORA
OBRA SOCIAL CAJA DE SEGOVIA
TRINIDAD, 3 - 40001 SEGOVIA
Teléfono 911 - 434813
The British Council
Instituto Británico

M.C.D. 2022

UNA COMUNIDAD

LA MEDIA

JOSE LUIS GUERRERO

Lucas-Laborda. Suena como la media de una alineación futbolística de las de antes, cuando las alineaciones de los equipos contemplaban un portero, tres defensas, dos medios y cinco delanteros; y no como ahora que desde que se puso de moda el centrocampismo hay más jugadores en el medio campo que en el resto de las demarcaciones juntas.

La pareja Lucas-Laborda suena como una de esas medias de lujo que ha tenido el fútbol español: Mauri-Maguregui, Pirri-Zoco, Torres-Zabalza. Los dos Juan Josés forman la media castellano-leonesa más fina del momento. El uno soriano de El Burgo de Osma, es un volante para profundizar en el campo contrario controlando la pelota y dirigiendo al equipo, siempre atento a la banda para recibir instrucciones del entrenador. El otro, bilbaíno de nacimiento pero burgalés de adopción, es un líbero espigado que va bien por alto para despejar los balones que el contrario bombea sobre el área propia.

Juan José Lucas y Juan José Laborda han jugado este viernes un particular encuentro en Valladolid. Ambos tienen que participar en el famoso pacto autonómico, que es para los políticos como la Copa de Europa para el Real Madrid; y han preparado la pretemporada en el Colegio de la Asunción.

El pacto

Lucas y Laborda se han entrevistado en la sede de la Junta para conocer las posiciones de sus respectivos partidos en la anunciada reforma del Senado y han intercambiado propuestas sobre el pacto autonómico, sobre todo en lo referente a la financiación y representación territorial de las comunidades autónomas.

El presidente de Castilla y León se ha marcado una actuación abiertamente reivindicativa en las relaciones con el Gobierno central y propone la reforma del Estatuto de Autonomía si fracasan las conversaciones autonómicas. Laborda no oculta sus preferencias por un modelo de Estado Federal y a él se ha referido recientemente como aspiración legítima de las comunidades autónomas. Si bien Lucas y Laborda pertenecen a equipos distintos, el PP y PSOE respectivamente, en esta oportunidad juegan en el mismo bando. En un asunto de la trascendencia que representa el pacto autonómico, que va a plasmar el modelo de Estado que queremos para España, si alguien debe estar de acuerdo son las dos grandes formaciones políticas del país, con responsabilidad de Gobierno la una y con posibilidad de ser alternativa y ocupar el poder la otra.

Cuestión de Estado

Difícilmente van a encontrar otra cuestión más importante para estar juntos en la misma trinchera. Los dos partidos, PP y PSOE, están obligados a jugar con la misma estrategia, sabedores que enfrente tienen a los nacionalistas de Cataluña y Euskadi reclamando más y más autonomía, por no hablar de autodeterminación e independencia.

El encuentro Lucas-Laborda no es uno más de los que ya ha celebrado el presidente del Senado con otros presidentes de comunidades autonómas. Laborda se ha visto ya con los principales dirigentes autonómicos del país en entrevistas que vienen manteniendo desde que es titular de la Cámara Alta. El momento en que se ha celebrado, justo cuando la fiebre y la reivindicación nacionalistas han alcanzado su grado más alto, ha obligado a los dos dirigentes a adquirir un grado de compromiso mayor que si viviéramos momentos de sosiego. Las aguas bajan revueltas hay que hacer una llamada a la responsabilidad de los gobernantes.

Cumbre popular

Lucas ha tomado buena nota de lo que Laborda le ha contado para explicárselo a José María Aznar en la reunión que mantendrán el lunes en Madrid los presidentes de comunidades autónomas pertenecientes al Partido Popular, reunión en la que acordarán la postura unitaria del partido en las negociaciones sobre el desarrollo autonómico. Fraga, Lucas, Cañellas y Hormaechea juntos con Aznar forman toda una cumbre popular y lo que en esa reunión decidan será el libro de estilo que defina el comportamiento autonómico del PP.

Por la otra banda, Laborda contará al ministro para las Administraciones Públicas, Juan Manuel Eguiagaray, interlocutor del Gobierno en las conversaciones previas al pacto, cómo respira Lucas, que es lo mismo que decir cómo respira Aznar o cómo respira el PP. En las próximas semanas Lucas se entrevistará con el propio Eguiagaray en el marco de los encuentros que éste celebra con dirigentes autonómicos. Se aceleran estos encuentros porque el Pacto de Estado preocupa al Gobierno.

La media JJL-JJL está obligada a funcionar. Lucas y Laborda, los dos castellano-leoneses, con responsabilidades de Estado han de llegar a acuerdos que suscriban Felipe González y José María Aznar. Siempre de un buen funcionamiento de la media dependió el éxito de un equipo. Si se juega bien la pelota en el medio campo, la defensa no pasará apuros y la delantera llegará con éxito a la portería contraria. En política como en el fútbol debe procurarse el bien de conjunto.

5.275 PLAZAS

CON O SIN TITULO

OPOSICIONES JUSTICIA

Convocatorias para ingreso en los siguientes Cuerpos de la Administración de Justicia (Juzgados, Audiencias, Tribunales Superiores de Justicia, etc.):

— **AGENTES (1.658 plazas).** NO SE EXIGE TITULO. Se pide Certificado de Escolaridad. NO SE PIDE MECANOGRAFIA. Instancias hasta el 25 de Septiembre.

— **AUXILIARES (1.882 plazas).** Título: G. Escolar o equivalente. Ejercicios: Mecanografía, Taquigrafía y 23 Temas. Instancias hasta el 23 de Septiembre.

— **OFICIALES (1.735 plazas).** Título: Bachiller Superior o equiv. Dos ejercicios escritos, práctico y teórico. Instancias hasta el 23 de septiembre.

¡GRAN EXITO DE NUESTROS ALUMNOS!

Vea la relación de nuestros alumnos aprobados. Pídanos información URGENTE, indicando la Oposición que desea. Diríjase a

JURISPERICIA, Jardines, 3 - 28013 *MADRID*

Teléfonos **(91) 522.40.07 - 522.40.73** y **369-11-21**

Empresa nacional dedicada a la fabricación y venta de naves

PRECISA para SEGOVIA

DELEGADO PROVINCIAL

COMPATIBLE CON OTRAS ACTIVIDADES

Teléfono de contacto: **(983) 29 32 11**

Junta de Castilla y León

Consejería de Sanidad y Bienestar Social

Dirección General de Servicios Sociales

PROGRAMA DE FORMACION ESPECIALIZADA PARA PROFESIONALES DEL SECTOR DE TERCERA EDAD

3 NIVELES DE FORMACION

Gerencia de Servicios para la Tercera edad.- 15 plazas

Trabajo Social y Tercera Edad.- 15 plazas

Animación Social y Tercera Edad.- 15 plazas

Requisitos

Mayores de 25 años, con un año de paro, al finalizar la convocatoria.

Nivel Gerencial: Titulación Superior

Trabajo Social y Tercera Edad: Titulación Media

Animación Social y Tercera Edad: Titulación Media o experiencia en animación.

Información General e Inscripciones

(Plazo hasta el 23 de Septiembre)

CENTRO REGIONAL DE FORMACION Y ESTUDIOS SOCIALES FUENTE CLARA

Avda. 18 de Julio, 56 - 05003 AVILA

Teléfonos: 918 / 22 05 87 ▪ 25 32 38

Fax: 918 / 25 18 01

EMPRESA FABRICANTE Y COMERCIALIZADORA DE MATERIALES PARA LA CONSTRUCCION CON PRODUCTOS DE RECONOCIDO PRESTIGIO EN EL SECTOR, PRECISA INCORPORAR A SU RED COMERCIAL:

VENDEDOR

Segovia o Ávila: 3 - 3,5 millones de ptas. brutas + coche

Dependerá del Jefe de Ventas y se responsabilizará de las ventas en su zona de una amplia gama de productos, de marcas bien introducidas y con prestigio, para construcción.

Para acceder a este puesto pensamos en un profesional de la venta, joven —edad óptima entre 25 y 35 años— que aporte experiencia mínima de dos años como Vendedor o Promotor, preferentemente de productos relacionados con el sector de la construcción o de aplicación industrial, aunque también pueden optar candidatos de otros sectores; contará ante todo las buenas dotes comerciales. La retribución se compone de un importante fijo, en torno a 3.000.000 de ptas, —en función de experiencia— más incentivos por objetivos, más coche y gastos de viaje.

Interesados dirijan curriculum detallado a ICSA, C/ Los Madrazo, 26 - 1.º 28014 MADRID, indicando en el sobre la Ref. 4092-A.

ICSA

¡DROGAS! SI TIENES ALGUN PROBLEMA. LLAMANOS, ES GRATIS.

Si tú o algún familiar o amigo tuyo tenéis algún problema de drogas y deseáis recibir información clara y real, llámanos. No te costará nada.

*Instituto de Documentación e Información sobre Drogadependencias. Patrocinado por: Obra Social de la CAJA DE AHORROS DE MADRID.

FUNDACION DE AYUDA CONTRA LA DROGADICCION

M.C.D. 2022

Comienzo del curso en Preescolar y EGB

Diez centros de la capital y provincia experimentarán la implantación de la LOGSE en el primer nivel

18.678 niños se incorporan hoy a clase en los niveles de EGB y Preescolar en el comienzo de un nuevo curso escolar. En total 3.750 niños comenzarán el curso en Preescolar, 303 menos que el curso pasado. Para ellos, la novedad más importante este año es la implantación de la Logse que comienza en el nivel de la educación infantil, si bien no todos se verán afectados, ya que la implantación se hace de forma experimental en un total de diez centros de la capital y provincia.

Por lo que se refiere al nivel de EGB, 14.928 niños se incorporan hoy a las aulas, lo que supone un descenso de 289 alumnos con respecto al curso anterior.

Para el director provincial de Educación, Juan Manuel Guzmán, lo más destacable de la paulatina implantación de la Logse es el cambio en el estilo del profesor, más que en los contenidos educativos. "Se trata de una educación más individualizada, en la que no se trata de establecer un nivel por encima del cual el niño aprueba y por debajo del cual suspende, sino de buscar el desarrollo armónico del alumno. Para ello se establece un descenso de la *ratio* que se marca en 25 alumnos por profesor para llegar a 20 en el plazo de tres años. Dada la escasez de alumnos en algunos centros de la provincia, por ejemplo, esta *ratio* ni siquiera se alcanza este curso".

Según ha confirmado el director provincial, todas las solicitudes de plaza en el nivel Preescolar han sido atendidas: "Tan sólo en algunos pueblos que cuentan con una escuela unitaria y donde el número de alumnos por profesor sobrepasaba los 18, se ha recomendado a los padres que no escolarizaran niños de tres años para no cargar al profesor con demasiados niveles en un mismo aula".

M. GALINDO

Alumnos de Preescolar y EGB se han incorporado esta mañana a las aulas para comenzar el nuevo curso

La implantación de la Logse se inicia, según afirma el responsable del MEC en Segovia, *con prudencia*. En la educación infantil estará implantada en el plazo de tres años. En EGB se comenzará a aplica también progresivamente el curso que viene. El Ministerio ha decidido hacerlo así para ir contrastando los resultados con las distintas direcciones provinciales"

CENTRO DE NUEVA SEGOVIA

Recientemente se ha constituido el claustro de profesores del nuevo centro de EGB de Nueva Segovia que estará finalizado el mes de febrero próximo. Una vez que se haya constituido el consejo escolar se decidirá si los niños adscritos a este centro —que comenzarán el curso en el colegio de San José— pasarán al nuevo centro a mitad de curso o no.

A partir del próximo curso no habrá jornada única en el nuevo colegio y las clases se impartirán mañana y tarde. La razón estriba en las nuevas directrices del Ministerio de Educación que no concede ninguna jornada única más de las que ya existen. "El Ministerio —afirma Juan Manuel Guzmán— desconfía, a la vista de los resultados, de la jornada única. El problema es que los niños que terminan las clases a las dos y media de la tarde, por lo general, son matriculados después en clases de judo, música, danza etc y terminan teniendo un horario salvaje. Lo que se pretende para el futuro es que el niño tenga dentro de su entorno escolar esos refuerzos que ahora se buscan fuera. En este sentido va también el Plan de Extensión de la Educación Física. A lo que hay que llegar es que el niño tenga de todo en su propio colegio. Por ejemplo, las clases de música que se empiezan a implantar en algunos centros. De esta forma se evitaría un exceso de matrícula en los conservatorios que, como dicen los profesores de música, son centros para formar profesionales y no como ocurre ahora que a partir del grado Elemental se producen numerosos abandonos porque en realidad el alumno no estaba especialmente interesado en seguir esta enseñanza de cara al futuro".

En el Conservatorio de Segovia el exceso de matrícula se deja sentir, según Juan Manuel Guzmám, sólo en el instrumento de piano. "Aunque tenemos seis profesores para este instrumento, lo cierto es que no son suficientes para atender todas las peticiones. El motivo por el que se recomienda a algunos aspirantes escoger otro instrumento es la escasez de profesionales de cuerda y viento en las orquestas".

Casi 20.000 niños se incorporan hoy a clase en los primeros niveles de Educaicón. Próximamente lo harán los estudiantes de BUP y Formación Profesional a la que, según afirmó el ministro de Educación, Javier Solana, en la presentación del nuevo curso, se va a dedicar especial atención.

A.T.

Huelga en el colegio de Navas de San Antonio

La normalidad del comienzo del curso se ha visto turbada en Navas de San Antonio, donde los padres de alumnos han impedido que sus hijos entren a clase. El motivo de la huelga es la supresión, por parte del Ministerio, de una de las dos unidades de que constaba el colegio.

Según ha manifestado a nuestra Redacción un portavoz de los padres, la noticia no les fue comunicada hasta el pasado viernes. "Pensábamos —ha afirmado el portavoz— que este curso habría dos unidades, como siempre, pues recientemente se han estado arreglando las dos aulas del colegio que estaban en malas condiciones".

Navas de San Antonio cuenta con trece alumnos desde los cuatro hasta los diez años matriculados en los distintos niveles hasta 5º de EGB. Este ha sido uno de los pueblos donde no se ha matriculado a un alumno de tres años al quedar el centro como escuela unitaria. El Ministerio basa la decisión de suprimir la plaza en el escaso número de alumnos. Pero los padres consideran que esta medida va en contra de la calidad de enseñanza a la que tienen derecho sus hijos.

De momento, hasta que los padres no sean recibidos por el director provincial de Educación —la cita ha sido concertada para el próximo jueves— los niños no entrarán a clase.

El Ministerio establece un tope de 18 alumnos para duplicar el profesorado. Según esto, "es absolutamente injustificable —ha manifestado el director provincial de Educación— que se mantengan dos profesores. En la provincia de Segovia hay 50 escuelas unitarias que tienen alrededor de 14 alumnos pero no llegan al tope establecido. Y Navas de San Antonio no puede ser una excepción. Lo que sí se podría hacer sería trasladar a Villacastín los alumnos del ciclo medio y apoyar la labor de la profesora encargada de la escuela ahora unitaria con equipos de educación compensatoria".

A.T.

DIPUTACION PROVINCIAL DE SEGOVIA

GABINETE DE PRENSA

RECAUDACION DE TRIBUTOS LOCALES

La Diputación te facilita el pago de los tributos locales, que puedes abonar en tu municipio y en las oficinas recaudatorias que la Diputación tiene abiertas en Segovia, Cuéllar, Santa María la Real de Nieva, Sepúlveda y Riaza desde el 16 de septiembre al 22 de noviembre.

Estos tributos son:

Impuesto de Bienes Inmuebles y Licencias Fiscales, Impuesto de Vehículos de Tracción Mecánica, las tasas municipales sobre basuras.

Igualmente en estas oficinas, puedes hacer efectiva la cuota empresarial de la Seguridad Social Agraria y la cuota de la Cámara de Comercio e Industria.

Los tributos locales consolidan la realización de los proyectos municipales.

Colabora con tu provincia.

Recuerda las fechas:

Del 16 de septiembre al 22 de noviembre.

"Día de la Familia" en el Centro de Minusválidos Psíquicos "El Sotillo"

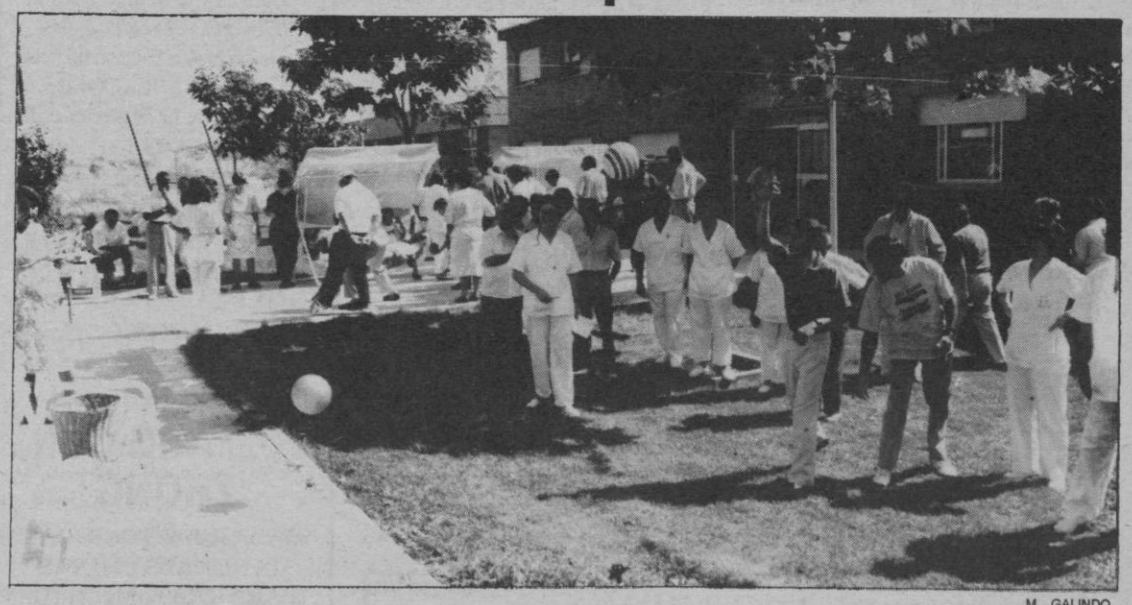

M. GALINDO

Los minusválidos psíquicos y sus familiares participaron en los juegos organizados durante el día

Los enfermos internados en el centro de atención de minusválidos psíquicos "El Sotillo" celebraron el pasado sábado la tradicional jornada dedicada a la familia, donde familiares, enfermos y personal del centro pasaron unas horas de convivencia en la que no faltaron las actividades al ocio y a la participación.

Los actos del "Día de la Familia" comenzaron con la celebración de una Eucaristía, tras la cual se sirvió un aperitivo a las autoridades y personal del centro, así como de otros centros asistenciales invitados al acto. Posteriormente, se organizaron varios juegos y competiciones en las que participaron tanto enfermos como familiares; asimismo tuvieron lugar actuaciones de varios grupos folklóricos; así como de una gran orquesta que realzaron aún más esta jornada festiva.

M.C.D. 2022

AGENDA

CALENDARIO

PARA MAÑANA

Martes 17 de septiembre
Van 260 días; faltan 105.
Sol: De 7,57 a 20,21 horas.

SANTORAL

Santos: Roberto Belarmino, Narciso y Sócrates.

PENSAMIENTO

"No he nacido para un solo rincón, mi patria es todo el mundo". (Séneca).

FARMACIAS DE GUARDIA

Alvarez Agudo. Muerte y Vida, 2.

Las farmacias de guardia lo están desde las 9,45 a la misma hora del día siguiente.

EL TIEMPO

Según datos del Instituto Nacional de Meteorología, del Ministerio de Transportes y Comunicaciones:

En Segovia

En la tarde de ayer

Presión atmosférica: 681,2 m/m.
Viento del N.
Temperatura máxima: 28,5º

En la mañana de hoy

Presión atmosférica: 682,9 m/m.
Viento del E.
Temperatura mínima: 14,5°
Temperatura a las 9: 16,4°

* * *

Predicción del tiempo para el día y las 24 horas siguientes: Teléfono 442607.

Expresión de gratitud

La familia de **Eliecer Pérez Martín** (q. e. p. d.) y Comunidad de Misioneras de la Unidad, testimonian por este medio su agradecimiento a cuantas personas les acompañaron en el sepelio y cultos celebrados por el alma de la finada.

Lea Vd. EL ADELANTADO

EXPOSICIONES

EN LA CASA DEL SIGLO XV

Miguel Angel Nieto Alcaide, fotografías. Hasta el 30 de septiembre.

EN EL TORREON DE LOZOYA

(Obra Cultural de la Caja de Segovia)

Diego Moya, pintura. Hasta el 22 de septiembre.
Cristian Hugo Martín, pintura. Hasta el 22 de septiembre.

MARIA FONTANA, EN LA GRANJA

Mañana martes, día 17, se inaugurará en la sala de exposiciones del Centro Cultural Canónigos, de La Granja, una muestra de dibujos al pastel y óleos de María Fontana. Dicha exposición permanecerá hasta el 4 de octubre.

ENSEÑANZA

PRUEBAS PARA LA OBTENCION DEL GRADUADO ESCOLAR

Unidad de Programas Educativos.-- Se comunica a los matriculados en las pruebas de madurez para la obtención del Título de Graduado Escolar, que éstas se celebrarán el día 20 del presente mes de septiembre, viernes, en sesiones de mañana y tarde.

Las pruebas se celebrarán en el Centro de Educación de Adultos de Segovia (C/ Echegaray, s/n.)

La sesión de mañana se iniciará a las 9,30 horas y realizará las pruebas de Matemáticas y Ciencias Naturales, Ciencias Sociales y Educación Etica y Cívica.

La sesión de tarde se dedicará al ejercicio de Redacción, Lengua y Literatura e Idioma, comenzando a las 16 horas.

Se recuerda que los interesados deberán ir provistos del documento nacional de identidad, así como del diccionario de Lengua Castellana y, si lo desea, el de Lengua extranjera por la que hayan optado.

Las listas con los aspirantes se encuentran expuestas en el tablón de anuncios de la Dirección Provincial del M. E. C., en la Unidad de Programas Educativos y en el Centro de Educación de Adultos.

MATRICULA EN EL CENTRO P. DE ADULTO

Centro de Educación Permanente de Adultos.— Se recuerda a las personas interesadas en seguir las enseñanzas para obtener el Graduado Escolar u otra de las actividades ofrecidas por este centro, que la matrícula permanece abierta.

Igualmente se recuerda a las personas que no puedan seguir estas enseñanzas de forma presencial, asistiendo diariamente a las clases, pueden hacerlo a través del CENEBAD, para lo que pueden inscribirse en este mismo centro hasta el 30 de septiembre.

Horario de matrícula: 7 a 9 de la tarde.

AVISOS

CURSO DE CONTROL MENTAL

El sábado día 21 del actual comenzará un nuevo curso del Metodo Silva de Control Mental, que se dará en el salón de más MM. Reparadoras, como es habitual. Dicho día, de 9,30 a 12,30 de la mañana, se tendrá una conferencia que estará abierta al público, con ejercicios prácticos.

El Método Silva de Control Mental reúne un conjunto de técnicas que desarrollan las capacidades innatas, pero sin ejercitar que tiene el ser humano. Es un método científico y educativo respaldado por más de 40 años de investigación que hace que cualquiera que sea el punto de partida del alumno, su desarrollo o su nivel intelectual obtenga al finalizar el curso un incremento en el uso de dichas capacidades y pueda aplicarlas para ayudarse a resolver los problemas de la vida cotidiana, mejorando así en gran medida su calidad de vida.

GUIA MEDICA Y SANITARIA

DR. GIMENO MATOBELLA
Traumatología y Ortopedia
Huesos y articulaciones - Cirugía del reumatismo
Consulta previa petición de hora:
LUNES y MIERCOLES.
Hospital de la Misericordia
Teléfono **43 08 12** (tardes)

Dra. M.ª CRUZ CIRIA MATILLA
TRAUMATOLOGIA Y ORTOPEDIA

D. FANG CUN ZHONG
MASAJES Y TECNICAS MANUALES CHINAS PARA TRATAMIENTO DE DOLORES DE ESPALDA Y ARTICULACIONES
CONSULTA DIARIA PREVIA PETICION DE HORA: Teléf. 44 30 62
Calle José Canalejas, n.º 3. 2.º Izqda. SEGOVIA

CASINO DE LA UNION

NOTA INFORMATIVA

El Casino de la Unión convoca concurso para la contratación de profesorado para impartir clases en la Escuela de Tenis.

Los interesados deberán dirigir sus instancias a la Secretaría del Casino de la Unión, acompañando currículum.

El plazo finalizará el día 23 de septiembre de 1991

EL ADELANTADO DE SEGOVIA

DECIA HACE 50 AÑOS

DETENIDO UN ESTAFADOR QUE SE DEDICABA A SUSTRAER ALHAJAS

Madrid.—La Jefatura Superior de Policía tuvo conocimiento del proceder delictivo de un individuo que, vestido con elegancia, se hacía pasar por ingeniero industrial unas veces, y otras por alto empleado oficial para estafar a personas que por dedicarse a negocios de estraperlo no habrían de denunciarle.

Se ha conseguido recuperar en varias poblaciones grandes cantidades de alhajas en su mayoría en Barcelona, Madrid, Valencia y Alicante.

El individuo referido es Jaime Bracons Gaset, hijo de Juan y María, natural de Tarrasa, soltero, con el título de perito mercantil.

El momento de la detención fue cuando se disponía a vender dos pulseras de brillantes montadas en platino que momentos antes había sustraído con engaño a un industrial.

En su declaración ha corroborado cuando los funcionarios habían investigado y descubierto respecto a sus numerosos delitos.../...

Programaciones de TV

TV-1

15,00 Telediario-1.
15,35 La dama de rosa.
16,25 La palmera.
17,30 Avance Telediario.
17,35 Más vale prevenir.
18,00 Los trotamúsicos.
«Ladrones navideños».
18,30 La tira de aventuras.
19,00 Juega con nosotros.
«Pictionary».
19,35 Corrupción en Miami.
20,30 Telediario-2.
21,00 Primera fila.
22,00 El precio justo.
23,45 Diario noche.
0,05 Acervo.
0,40 Theodor Chindler.
1,45 Despedida y cierre.

TV-2

13,55 Noticias.
14,00 La familia Monsters, hoy.
«Monsters de ojos verdes».
14,30 Mikimoto Clip.
15,00 Cifras y letras.
15,30 El arca de Moa.
16,30 Noticias.
16,35 Historias de cada día.
17,30 Murphy Brown.
17,55 Noticias.
18,00 Primera sesión.
«La perversa señora Ward».
19,25 Noticias.
19,30 ACB.
Programa dedicado a la Liga Nacional de Baloncesto.
20,00 El retraso de Gran Bretaña.
21,00 Noticias en La 2.
21,15 Aquellos maravillosos años.
22,40 Las chicas de hoy en día.
22,20 La estrella es...
0,10 Rápido.
0,40 Cine Club.
2,15 Despedida y cierre.

TSG

20,40 Dibujos animados
21,00 Informativo
Presenta Susana Cañas
21,15 Solodeporte
Presenta Jesús Martínez
Incluye reportajes:
Whisky DyC - Cultural de León
II Torneo Venta Magullo de baloncesto femenino
Amplia entrevista con Pedro Delgado.
22,15 Especial fiestas de Carbonero
Incluye encierro del día
22,30 Informativo

TELEMADRID

14,55 El tiempo.
15,00 Te quiero, Lucy.
15,30 Belleza y poder.
16,20 Cine de tarde.
17,45 El escuadrón de Jonathan Koote.
18,00 Los snorkless.
18,30 La Patrulla Galáctica.
19,00 Doctor Who.
19,30 Pop 7.
20,00 Magnum.
21,00 Telenoticias.
21,25 El tiempo.
21,30 Pan comido.
22,30 Largometraje.
0,55 Telenoticias.
1,10 Verano en la Complutense.
1,20 Pop 7.
Repetición.
1,50 Fin de emisión.

ANTENA 3 TV

15,00 Noticias.
Con Myriam romero.
15,30 Telecine.
17,12 Teletienda.
17,22 Noticias.
17,25 La merienda.
18,58 Teletienda.
19,00 Noticias.
19,05 Serie.
«El oro y el barro». Capítulo 1.
19,57 Teletienda.
20,30 Noticias.
21,00 Teletienda.
21,01 Serie.
22,02 Noticias.
22,03 La película del lunes.
23,50 Noticias.
0,15 Diamantes.
1,15 Hospital general.
1,40 Telenovela.
2,32 Colegio Libre de Eméritos-Aula 3.
3,02 Cierre de emisión.

TELE 5

14,30 Inés Duarte, secretaria.
15,30 Humor de sobremesa.
16,30 Hotel.
17,25 Super guay.
19,00 Vip guay.
19,30 ¿Hablando se entiende la basca?.
20,00 Hoy.
20,03 Su media naranja.
20,45 Telecupón.
21,05 Topacio.
22,00 Gran pantalla TV.
24,00 Entre hoy y mañana.
0,30 ¿Hablando se entiende la gente? Pressing.
1,45 Arco Iris.
2,15 El inspector Derrick.
3,15 Cierre de emisión.

CANAL +

15,00 Cine.
16,32 Cine.
18,27 Especial dibujos animados (c.).
19,52 Piezas (c.).
20,00 Avance.
20,06 Los 40 principales.
20,30 El día después.
21,28 Información meteorológica.
21,30 Redacción.
21,54 Información deportiva.
22,00 Estreno Canal +.
23,41 Sesión especial V. O.
1,15 Boxeo (c.).
2,15 Cine.
3,54 Cierre (c.).

M.C.D. 2022

Dos segovianos participarán en la expedición "Aventura 92"

Marta Velasco González y Sonia Yagüe Manzanares son las dos jóvenes segovianas que formarán parte de la expedición "Banesto con Aventura 92" que parte hoy desde Huelva hacia el continente americano en el buque "Guanahaní" para revivir las rutas recorridas por los descubridores Yañez Pinzón y Orellana. Marta y Sonia son de la villa de Cuéllar y fueron seleccionadas a través de su participación en el programa concurso "Aventura 92" emitido recientemente por la primera cadena de TVE.

Esta expedición, que tendrá una duración de 42 días servirá para que los 439 jóvenes de distintos países de América, Asia y Europa desarrollen un completo programa de actividades orientadas a impulsar el conocimiento sobre los diferentes aspectos históricos y el futuro de las relaciones entre Europa, Asia y el continente americano. El programa está diseñado por las Universidades Complutense y de Alcalá, con la colaboración del Consejo Superior de Investigaciones Científicas, y el Consejo Superior de Deportes; y para su desarrollo contará con 100 personas entre monitores, profesores y catedráticos.

La expedición "Aventura 92" recorrerá diversos puntos de la República Dominicana, Venezuela y Brasil; así como los ríos Amazonas y Orinoco.

Concluyeron las fiestas en los barrios de El Salvador y Santa Eulalia

El Salvador puso ayer punto y final a las fiestas dedicadas a la Transfiguración del Señor; que se han venido celebrando durante todo el pasado fin de semana. Los actos contaron con una intensa participación popular, en la que colaboraron en gran medida los vecinos del barrio a través de la asociación "Justo y Pastor".

El broche de oro fue puesto anoche por la reina de las fiestas Pilar Ramos Cayuela, que hizo entrega de los premios y trofeos correspondientes a la distintas competiciones y juegos celebrados durante las fiestas, tras la cual se celebró una gran verbena a cargo de la orquesta segoviana "Montecarlo". Los vecinos aún tuvieron una última oportunidad para la diversión durante la chocolatada que tuvo lugar en la plaza de El Salvador al partir de las 12 de la noche.

M. GALINDO

La reina de El Salvador entregó los trofeos de los diferentes campeonatos celebrados durante las fiestas

CATORCENILLA DE SANTA EULALIA

También el barrio de Santa Eulalia concluyó ayer los actos religioso-festivos celebrados con motivo de la "Catorcenilla". Ayer domingo, vecinos y feligreses del barrio acompañaron en gran número a la procesión eucarística que se celebró tras la misa solemne en la iglesia que da nombre al barrio. En lo que se refiere a los actos lúdicos, organizados por la Asociación de Vecinos, se celebró en la plazuela de Santa Eulalia un campeonato de calva, tras el cual tuvo lugar un baile en la plaza Alto de los Leones. Por la tarde, tira de soga para solteras y casadas en la plazuela y la actuación de grupos de dulzaina por las calles continuaron poniendo ambiente festivo en el barrio.

Antonio Gómez Perretta se recupera satisfactoriamente de una angina de pecho

Antonio Gómez Perretta, presidente del consejo de administración de la Caja de Ahorros de Segovia, se encuentra ingresado en la Unidad de Vigilancia Intensiva (UVI) del Hospital General, tras haber sufrido una angina de pecho. Gómez Perretta, que ya está fuera de peligro, ingresó en la UVI a última hora de la noche del viernes pasado y, aunque se espera que no surjan complicaciones en su estado de salud, los facultativos han considerado conveniente que aún permanezca en la UVI unos días más.

Segunda oficina de la Caja de Segovia en Madrid

Hoy, a las siete de la tarde, se va a inaugurar oficialmente la oficina de la Caja de Ahorros de Segovia en la calle Sagasta, de Madrid. Después de una semana de abrirse la primera oficina en Valladolid, la Caja segoviana pone en funcionamiento ahora la segunda oficina en la capital de España, donde ya hay otra sucursal abierta en la calle de Alcalá.

El Cine

"A propósito de Henry", de Mike Nichols

Mike Nichols hizo su prometedor debut cinematográfico allá por el 1966 con la virulenta "¿Quién teme a Virginia Woolf?", que junto a "El graduado" (1968) y "Conocimiento carnal" (1971) supuso su punto más álgido; lo que de escandaloso tenían aquellas críticas de costumbres anticuadas le dieron fama y cierto éxito como cineasta rentable, lo que a menudo en estos tiempos se confunde con un buen director de cine.

Pues aquel irrefrenable espíritu crítico de Mike Nichols continúa vigente e incluso con más vigor en todos su filmes posteriores, que si financieramente se salvan a medias por la presencia de los actores más taquilleros del momento, su calidad fílmica tal vez sea solamente algo que desear y aquel prestigio de autor cinematográfico, si es que alguna vez de verdad lo tuvo, lo ha ido perdiendo película a película y más acentuadamente desde "Se acabó el pastel" (1986) que incluso contaba con la presencia magnética de Jack Nicholson y Meryl Streep, actriz que asimismo protagonizaba la también fallida "Postales desde el filo".

Así pues a Mike Nichols parecen preocuparle seriamente los síntomas de desmoronamiento de los principales baluartes de la sociedad americana y utiliza sus películas como discursivas denuncias de tal estado de descomposición, con el emblema de la familia al frente.

De todo ello se viene a resumir en "A propósito de Henry" (Regarding Henry, 1991), un melodrama en el característico estilo lento y plagado de subrayados, con una moraleja final tan explícita como gratuita, que el dinero como clave del éxito es el factor común de toda familia desunida. Porque se da la circunstancia de que la propia educación americana se basa en el principio de total competencia siempre, se ensalza a los triunfadores y el dinero y el éxito económico se convierten en los nuevos dioses a los que sacrificar incluso la propia vida.

Pero desde luego hay muchas maneras de decir las cosas y Mike Nichols ha elegido una de las más infantiles y simplistas.

Andrés P. Llorente

OPOSICIONES CURSO 1991-92

En sólo unos meses (en menos tiempo y con menos gasto del que se invertiría en un curso escolar) puedes conseguir un puesto fijo y seguro en la ADMINISTRACION PUBLICA. Más de 35.000 plazas en este año.

Iniciamos **16 y 23 de septiembre** la preparación en clases orales y a distancia con **TEXTOS COMPLETOS PROPIOS Y ACTUALIZADOS** de las siguientes oposiciones:

* SIN TITULO: Agentes Judiciales, Celadores Inst. Sanitarias * GRADUADO ESCOLAR: Auxiliares Ministerios y S. Social. Auxiliares Justicia, Auxiliares Correos y Tel., Auxiliares Comunidades y Ayuntamientos, etc. * BUP: Administrativos Ministerios y S. Social Oficiales Justicia, Técnicos Auxiliares Informática, Administrativos Comunidades y Ayuntamientos, etc. * DIPLOMADO UNIVERSITARIO: Gestión Ministerios, S. Social e INEM, Controladores Laborales, Gestión Comunidades y Ayuntamientos, etc. * LICENCIADO: Cuerpo Superior Junta Andalucía, Cuerpo Superior Generalitat Cataluña, Cuerpo Superior Generalitat Valenciana, etc.

OPOSICIONES CONVOCADAS

Convocatorias (BB. OO. EE. 2 y 5-9-91) para ingresar en los siguientes Cuerpos de la ADMINISTRACION DE JUSTICIA (en oficinas de Juzgados, Tribunales, etc.) Plazas en TODA ESPAÑA. Para ambos sexos, desde 18 años (sin límite):

*** 1.658 PLAZAS AGENTES JUDICIALES. No se pide Título (sólo estudios primarios ò equiv.) Instancias hasta 25 septiembre.**
*** 1.882 PLAZAS AUXILIARES. Graduado Escolar o equiv. Instancias hasta 23 septiembre.**
*** 1.735 PLAZAS OFICIALES. Bachiller Superior o equiv. Instancias hasta 23 septiembre.**

Recoja personalmente en cualquiera de nuestros Centros o pídanos por teléfono o correo información gratuita de la/s convocatoria/s que le interesen.

CENTRO DE ESTUDIOS ADAMS

MADRID. Sagasta, 23 - 28004. Tel. (91) 445 93 35
MADRID. Velázquez, 24 - 28001. Tel. (91) 575 34 01
BARCELONA. Bailén, 126 - 08009. Tel. (93) 207 50 00
BARCELONA. Rbla. Catalunya, 121 - 08008. Tel. (93) 218 07 16
VALENCIA. Pza. Mariano Benlliure, 5 - 46002. Tel. (96) 394 24 28
SEVILLA. Lineros, 8 - 41004. Tel. (95) 422 88 23

SUCESOS

Agosto registró nueve muertos en accidentes de tráfico

Tres heridos graves durante el fin de semana en la provincia

Un total de nueve personas resultaron muertas y 45 heridas de gravedad en los 95 accidentes de tráfico que se registraron en Segovia y provincia durante el pasado mes de agosto. En el informe de actividades que remite la Jefatura Provincial de Tráfico se recoge que del total de accidentes registrados, 29 se han producido en zona urbana y 66 en zona interurbana. La cantidad de accidentes registrados, así como el número de víctimas mortales de los mismos es la mas elevada del año, motivada sin duda por la masiva afluencia de vehículos registrada en las carreteras nacionales que transcurren por la provincia en un mes eminentemente vacacional como fue agosto.

De igual modo, la Jefatura Provincial de Tráfico informa que 392 vehículos han sido matriculados en Segovia durante el pasado mes, de los cuales 229 son turismos. Asimismo, se han expedido 206 permisos de conducir, mayoritariamente de la categoría B-1; donde se ha alcanzado la cifra de 144 permisos expedidos

TRES HERIDOS GRAVES EN ACCIDENTES DE TRAFICO

Tres heridos graves y ocho leves es el balance de accidentes de tráfico registrados en las carreteras de la provincia durante el pasado fin de semana. El más grave de ellos ocurrió en Santa María de Nieva al colisionar una furgoneta contra un turismo y a su vez otro turismo colisionar contra ambos. el accidente produjo dos heridos graves y dos más de carácter leve.

En Ortigosa del Monte, un turismo de Madrid se salió de la calzada volcando sobre la cuneta. Uno de los ocupantes del vehículo resultó herido de gravedad, produciéndose asimismo tres heridos leves. Por otra parte, también se registraron accidentes de tráfico en Lastras de Cuéllar y Zarzuela del Pinar con un saldo de 4 heridos leves.

Por otra parte, dos personas han pasado a disposición judicial por conducir con una tasa de alcoholemia superior a la permitida.

EN SEGOVIA CAPITAL

El Gobierno Civil informa de la denuncia de un robo en una empresa ubicada de Zamarramala de 330.000 ptas en metálico, así como importantes destrozos en las instalaciones. Asimismo ha sido remitida al juzgado de guardia un acta de aprehensión de droga en la persona de J.L.B.B.

SANTA TERESA
PREFABRICADOS DE HORMIGONES
LA LASTRILLA Telf. 43 77 00

M.C.D. 2022

MADRONA

Tras la huella de un olvido

Palomares que volaron

FERNANDO AYUSO

La separación del ser humano respecto a la Naturaleza es un hecho que no sólo se constata en las grandes urbes sino que trasciende incluso a poblaciones enclavadas en el medio rural. Cultivos como los melonares, árboles frutales, huertas, viñedos... han sido trasladados, por quienes han podido, al interior de los patios, corrales o fincas de las casas, con lo que el paisaje y el entorno rural padece un empobrecimiento que repercute ostensiblemente en la cultura y en los bolsillos de sus pobladores. Lo mismo ha sucedido con los palomares, concretamente en este lugar, que contaba hasta hace unos años con cuatro palomares en el campo próximo al pueblo y en estos momentos no se encuentran más que unas tristes ruinas.

El palomar tradicional, el de forma redonda o cuadrada construido a base de barro, cal y piedra por fuera y con adobe en las paredes e instalaciones interiores, todo ello con la finalidad de regular de forma completamente natural la temperatura interior durante todo el año, ha desaparecido aquí por completo. Aunque también hay una honrosa excepción, casa de la sima, porque allí se construyó un pequeño palomar para no perder esa simbología y para tener a estas aves próximas a la casa y, al mismo tiempo, en mitad del campo. En el barrio también hay tres, quizás más, familias que crían palomas pero sus instalaciones no responden en nada al canon tradicional. No es lo mismo criar palomas que tener un palomar.

La cría de palomas, que en estos palomares no requiere especial atención, se hace de forma completamente natural por cuanto aquellas se alimentan por su cuenta de una forma totalmente silvestre, excepto en algunos meses de invierno especialmente duros en los que es preciso ayudarles con algo de grano. El tener un palomar aporta un carácter simbólico pero también un componente económico considerable ya que sus propietarios pueden encontrar beneficios de varios tipos: venta de ejemplares, pichones para la mesa y la gallinaza, que es la basura que producen, se tiene por un excelente abono para las tierras.

Las causas de su desaparición no son siempre las mismas para cada caso pero han contribuido de forma determinante la falta de respeto por lo público y por lo ajeno, asalto destructivo a estos rencintos, por parte de escasos pero dañinos sujetos. Cada generación aporta su cupo. De otra parte la utilización canallesca por algún que otro listo, de palomos ladrones o buscones cuya cualidad principal consiste, por adiestramiento, en sugestionar otras hembras para trasladarlas a su propia residencia. Son donjuanes palomeros que pueden dejar vacíos los palomares ajenos mientras llenan el propio. Ni que decir tiene que su utilización es vergonzosa por inmoral e ilegítima.

La triste e injusta conclusión es, por lo tanto, que nuestro paisaje rural se ha visto despojado de estos austeros edificios, molinos sin astas, emblemas de una convivencia del hombre con estos animales sin poseerlos, sin enjaularlos, en colaboración silenciosa pero eficaz, al aire libre, en pleno campo y con plena libertad. Ojalá que vuelvan.

F.A.C.

Pertenecían a nuestra cultura desde hace siglos pero no han sobrevivido a la barbarie actual

CABAÑAS DE POLENDOS

Terminadas las obras de mejora de la carretera provincial

EMILIO GARCIA

Fue en el año 29 cuando por estos lugares aparecieron emprendedores empresarios zamoranos, que equipados de burros con serones, acometieron el encargo de dotar con firme de piedra al hasta entonces embarrado y tortuoso camino que servía de comunicación entre los pueblos y la ciudad.

El trazado de la hasta entonces futura carretera, que sustituiría al camino, se hizo como mejor se pudo y tras atender la pertenencia y el estatus social de los propietarios; sus curvas están mejor explicadas en el registro de la propiedad que en los proyectos técnicos efectuados entonces.

Aun así, la administración provincial de aquel tiempo, de limitados recursos económicos logró que entre empresarios zamoranos y picapedreros de la comarca se dotara de firme siete kilómetros de carretera ya que el resto del trazado se había realizado unos años antes.

DESCRIPCION DE LA OBRA

Con un presupuesto total de 8.360.000 pesetas se ha efectuado en el trazado comprendido entre los kilómetros 10,800 al 15 a su paso por Cabañas y Pinillos, una mejora del firme, mediante un triple riego asfáltico con tratamiento superficial.

Las fases de esta actuación se iniciaron con una limpieza y reperfilado de cunetas a la que continuaron un barrido del firme, previo a la ejecución del riego, que se realizó por triplicado, barriendo posteriormente el firme ejecutado con el propósito de retirar las gravillas sobrantes. La obra se incluye en el Plan Sectorial de la Red Viaria Local, anualidad del 91, habiéndose seguido para su ejecución la normativa del MOPU.

RESTO DEL TRAZADO

Diez kilómetros ochocientos metros de trazado han quedado excluidos, siendo su único tratamiento el bacheo que en este momento realiza la sección de vías y obras de la Diputación. Blandones, estrechamientos y ausencia de cunetas, travesías en mal estado y puente de obra semihundido dan toda la impresión de tenerque seguir esperando una necesaria solución.

La protesta de los alcaldes de la comarca, pidiendo el corte al tráfico de estas carreteras hace más de un año, sólo han tenido una parte de respuesta, cuatro kilómetros doscientos metros de carretera.

No parece suficiente —al menos así lo manifiestan vecinos y cargos públicos— la obra efectuada. Alguien deberá de explicar por qué se actúa en cuatro kilómetros doscientos metros, y porqué concretamente se hace entre el 10,800 y el 15.

VENTA AL MAYOR

Chandals niño ..... 400 ptas.
Chandals caballero .... 650 ptas.
Pijamas Sra. Cab. y niño
Batas Pirineo ..... 1.300 ptas.
Jersey Jakard ..... 1.000 ptas.
Anorack unisex plumímero

Granollers Telfs. (93) 870 12 27
870 55 62

Cámara Oficial de Comercio e Industria de la Provincia de Segovia

CAMARA O. DE COMERCIO E INDUSTRIA SEGOVIA

Atención Empresarios

El lunes, día 9 de Septiembre,
comenzó el plazo para presentar la declaración de alta en el nuevo

IMPUESTO SOBRE ACTIVIDADES ECONOMICAS

que afecta a todos los empresarios de SEGOVIA, capital y provincia

- Para darse de alta en el censo de este **Nuevo Impuesto sobre Actividades Económicas**, podrán presentar su declaración en esta Cámara de Comercio hasta el día 13 de Diciembre próximo, de 8,30 a 14,30 horas.
- **La Cámara te informa, asesora y tramita.**

SERVICIOS ADMINISTRATIVOS: *P.º Ezequiel González, n.º 32.* Teléfonos **43 23 00 / 11** SEGOVIA

M.C.D. 2022

FERIA TAURINA DE CARBONERO EL MAYOR

Juan Cuéllar cortó dos orejas. "Manili" y Juan A. Esplá, no pasaron de discretos

Primera de las dos corridas de toros de la miniferia taurina del Bustar. Buena entrada con algo más de la mitad del aforo cubierto, en tarde muy grata de temperatura y enorme ambiente en los tendidos, producido por las incansables peñas que no cesaron un sólo instante de producir sonidos más o menos acompasados. Presidió Teodoro de Andrés, primer teniente de alcalde del Ayuntamiento de Carbonero el Mayor, meticuloso y acertado en su función. La reina de las fiestas y sus damas de honor, ocuparon sitial preferente en el balconcillo presidencial. El festejo comenzó con media hora de retraso, es decir, a las seis y cuarto de la tarde.

Se lidiaron toros de la ganadería de Valverde, los populares "toros del cura", de desigual presentación y comportamiento. Cinqueño el primero y cuatreños los demás, todos pelearon con raza en varas, para después mostrar irregular comportamiento, destacando la nobleza, las cortas embestidas y algún calamocheo molesto que dificultó la lidia. Son toros para andarles sin perderles la cara, con temperamento y bien armados.

El triunfador de la tarde, en un pase de rodillas

MANUEL RUIZ "MANILI"

Precauciones excesivas en el de Cantillana, un tanto duditativo y con cierto recelo por la seriedad del astado que lucía unas muy serias velas y gazapeo inicial que después enmendó. Lances despegados, dando un paso atrás y revolera. Muletazos sueltos sin ligar las series y sin cruzarse. Media estocada trasera y perpendicular. Se silenció su labor.

Tan sólo dos lances como saludo inicial por parte de "Manili" en el cuarto de la tarde. Valiente, porfió por el pitón derecho, lado por donde tomaba la muleta el pupilo del "cura" con cierta bondad no carente de sosería. A media altura compuso faena encimista, destacando una breve serie de redondos sin continuidad. Finalizó de pinchazo y volcándose, estocada entera y desprendida. Vuelta al ruedo.

JUAN ANTONIO ESPLA

El diestro alicantino se hizo aplaudir al lancear con apreturas y rematar de vistosa media verónica. Quite de delantales con media superior. Rehileteó con acierto, destacando el segundo par de poder a poder. Dos series consecutivas por el pitón derecho, formidables naturales y de nuevo con la mano diestra discretos redondos que el toro tomaba con nobleza y sosería. La serie posterior de naturales, fueron lo mejor de su larga faena rematada de tres agresiones y estocada casi entera. Ovación y saludos desde el tercio.

Tres lances de recibo y tres pares muy aplaudidos del menor de los Esplá, quien comenzó con tres excelentes ayudados por bajo, lo más torero de la tarde. Desdibujados muletazos, de los que sólo una tanda tuvo calidad. Fue a más la faena de Juan Antonio, hasta conseguir domeñar la embestida de morlaco, logrando meritorios naturales, pases por alto y un bonito afarolado. Pinchazo en duro, otro hondo y descabello al cuarto viaje, pusieron rúbrica a la buena labor del alicantino que perdió la oreja con las armas toricidas. Se silenció su retirada del ruedo.

JUAN CUELLAR

Aparentemente no acusó la herida producida por un toro hace ahora casi un mes, y de la que se ha repuesto a duras penas, pues tuvo que soportar una cura diaria y unas sesiones de rehabilitación muy duras y constatadas. Estuvo apagado, sin sitio y desconfiado ante su primero, irregular con la muleta, con una serie de molinetes como bagaje más destacado. Había que darle el sitio al burel, pero Cuéllar no lo entendió así y por ese motivo anduvo a la deriva. Tres pinchazos, media estocada y descabello al quinto intento. Su actuación fue silenciada.

Salió dispuesto a todo ante el sexto y último de la tarde, jugando los brazos en ceñidos lances a pies juntos, una delicia que el público supo premiar con olés. Se la jugó el de Colmenar de Oreja, iniciando su faena de muleta con siete pases de hinojos, de dentro a fuera, en un alarde de valor y torerismo. Con quietud, reposo y valor sereno, redondos que se jalean. Faena en los medios, terreno donde el toro se defendía menos. De frente, citando con el engaño adelantado, tirando del morlaco, excelentes naturales bien ligados y perfectamente construidos. Un precioso ayudado por alto y de nuevo genuflexo, tres por alto. Estocada corta que mata sin paliativos de forma fulminante. Dos orejas e incluso petición de rabo, que la presidencia con buen criterio no concedió. Después, paseo en hombros.

Habrán observado que las reseñas son un tanto concisas, pero la verdad es que las diferentes faenas de los toreros no tuvieron gran entidad ni variación. Así que, lo más conveniente es ofrecerles las posteriores declaraciones de los protagonistas.

"Manili": Muy parados mis dos toros muy parados y con problemas. Ya dije al principio que con toros así es muy difícil que el público se divierta, ya que las dificultades venían por el gazapeo constante que te obliga a torear poco cruzado y atento a las tarascadas. Llevo una temporada irregular, aunque últimamente voy mejorando y creo que en estos momentos, estoy más centrado y con mejor sitio.

Juan Antonio Esplá: Claro que estoy disgustado. Lo estoy conmigo mismo, ya que no hay derecho por mi parte a fallar con la espada tras cuajar dos buenas faenas. Sí, es verdad, con el segundo de mi lote he toreado a gusto propio, he toreado para mí. ¿Pocas corridas? ¿Y qué culpa tengo yo? Me cuesta mucho romper como dices, pero aún soy joven y ese rompimiento llegará tarde o temprano. Domino los tres tercios, pero esta tarde he estado fatal con la espada. Así, de ninguna manera puedo lograr los triunfos. Estoy muy, pero que muy enfadado conmigo mismo.

Juan Cuéllar: No me acoplé con el primero, pero de verdad que tenía unos serios problemas. Era un toro muy serio y con peligro, aunque el público no lo viera así. Después, salí a por todas, pues comprendí que el toro era bueno y había que cuajarle faena. Iba bien por los dos pitones y embestía con gran nobleza. Por eso me puse de rodillas y le di seis o siete por arriba. Creo que he realizado lo que tenía que hacer y, pienso que lo hice bien con sentimiento y entrega. Como tuve la suerte de agarrar una buena estocada, considero que me hice acreedor a las dos orejas. Acuso un poco la herida que todavía está sin cicatrizar del todo, pero puedo torear casi con absoluta soltura. La racha se rompió, pero espero volver por mis fueros. Esta corrida me ha venido muy bien, ya que ha sido la primera en que me vi fuerte y con sitio tras la reaparición. Me voy muy contento de Carbonero el Mayor.

No pudimos hablar con el titular de la ganadería, con don Cesáreo Sánchez, el popular "cura de Valverde", porque sencillamente no logramos localizarle en la plaza, aunque nos consta presenció la corrida.

Pablo Pastor

(Fotos: **M. Galindo**)

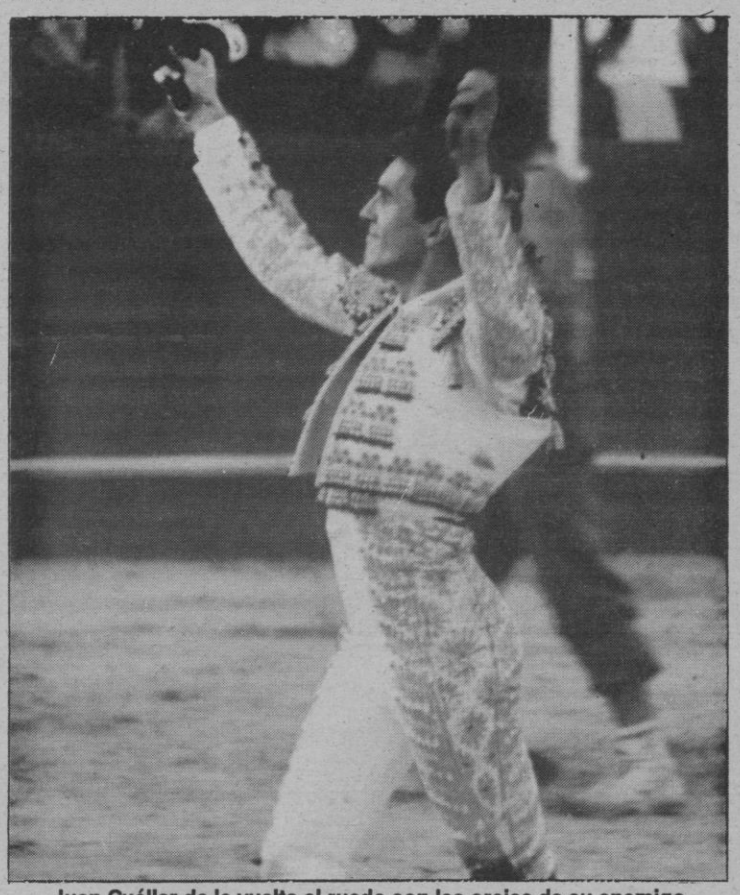

Juan Cuéllar da la vuelta al ruedo con las orejas de su enemigo

---

La peña taurina "La Capea" de Carbonero el Mayor, ha instituido unos bonitos y valiosos trofeos, para premiar a los triunfadores del ciclo taurino del Bustar. Trofeo para el triunfador absoluto de la miniferia; trofeo para la mejor estocada, y trofeo para el mejor toro. Estos galardones serán entregados a los titulares en el transcurso de una cena-gala a celebrar en la población segoviana, una vez haya terminado la presente temporada taurina. Los premios no van a quedar desiertos, pues es interés de la peña "La Capea" que estos trofeos tengan un sentido promocional y colaboracionista, respecto a los festejos taurinos que se celebren en esta industrial población segoviana.

Por cierto, esta entidad asociativa tiene proyectado un inminente desplazamiento a una importante ganadería de bravo, y una conferencia taurina a cargo de un acreditado cronista taurino, quien vendrá acompañado por un relevante matador de toros.

El pasado sábado, el rejoneador segoviano Rubén Martín logró un importante éxito en la localidad zamorana de Villanueva del Campo, en festejo mixto, en el que el joven centauro consiguió los máximos trofeos tras cuajar una brillante actuación en los tres tercios.

FIAT TEMPRA. COCHE IMPORTADO DEL AÑO 1991.

Este mes al comprarse un Tempra (de entre 11 versiones gasolina y diesel, incluida la Fórmula Station Wagon), le ofrecemos hasta 150.000 Ptas. más de sobrevaloración por su coche usado. Acérquese a su Concesionario y prepárese a disfrutar del mejor coche importado del año. Oferta válida hasta final de mes.

DMF&B

AHORA, HASTA 150.000 PTAS. MAS POR SU COCHE USADO.

Concesionario Oficial:

DEMYCAUTO, S. A. Guadarrama, 15. Pol. Ind. El Cerro. Tel. 42 20 08. Segovia.

FIAT

M.C.D. 2022

El PCE regional apuesta por una política plural y transformadora dentro de IU

Valladolid (Ical).— El Partido Comunista de Castilla y León (PCE-PCCL) se considera desligado de la crisis y disolución del Partido Comunista de la Unión Soviética y apuesta por el proyecto político de izquierdas, de carácter plural y transformador, representado en España por Izquierda Unida, coalición de la que el PCE es principal impulsor, según el acuerdo adoptado el sábado por su comité regional.

El máximo órgano dirigente del PCE en Castilla y León, en la primera reunión que mantiene después del periodo vacacional, ha reafirmado su autonomía como formación política propia, desligada de cualquier dependencia exterior, y lamenta la comparación con el Partido Comunista de la URSS, que dirigentes de otros partidos pretenden establecer "de manera mecánica, simplista y desafortunada".

El futuro del PCE, recalca su comité regional, está ligado al proyecto de Izquierda Unida y dependerá del debate interno y del que surja en las distintas fuerzas que integran esta coalición.

Grupos castellanista celebraron en Covarrubias el Día de Castilla

En concejo abierto criticaron la falta de atención de las administraciones

Covarrubias (Burgos). — Miembros de Unión Castellanista, Tierra Comunera y Comunidad Castellana celebraron ayer el Día de Castilla en la localidad burgalesa de Covarrubias, donde está enterrado el conde Fernán González.

Los actos organizados, que tuvieron un marcado carácter castellanista, comenzaron con un concejo abierto en San Pedro de Arlanza, al que asistieron unas 150 personas, que expusieron los problemas que, a su entender, padece Castilla por el despoblamiento, la falta de atención de las administraciones y la escasa industrialización.

Los grupos castellanistas ofrecieron por la tarde un homenaje a Fernán González en su tumba y celebraron un acto de exaltación del pendón de Castilla, hecho hace cuatro años y que se guarda en la Colegiata de Covarrubias.

El Ayuntamiento de Sabero pide soluciones reales para la reindustrialización

La Hullera estudia cerrar en diciembre

Sabero (León).— El Ayuntamiento de Sabero ha pedido a la Diputación de León y a las empresas interesadas "soluciones reales", no "declaraciones de intenciones", para agilizar el proyecto de reindustrialización de la zona.

La urgencia de la petición se debe a la posibilidad de que la empresa Hulleras de Sabero y Anexas, con una plantilla de cerca de 700 trabajadores, lleve a cabo el plan de cierre de la mina el 31 de diciembre de este año, propuesta que se está estudiando para sustituir a la anterior de cerrar en diciembre de 1993.—Efe.

Vecinos de Villalán piden la sustitución del párroco

Suspendió un bautizo al no estar confirmada la madrina

Villalán (Valladolid).— Los vecinos de Villalán han pedido al Arzobispado de Valladolid que sustituya al párroco del pueblo, por haber suspendido un bautizo a causa de que la madrina no estaba confirmada, informaron fuentes vecinales. Los hechos ocurrieron el pasado día 7, cuando el párroco Alejandro Gutiérrez, de 88 años y que reside habitualmente en Bolaños, suspendió por esta causa el bautizo de un niño, que se estaba celebrando conjuntamente con una boda de la misma familia.—Efe.

Juicio de la Construcción

Una letrada de la acusación duda que Aznar apoye a Peña

Burgos.— Soledad Renedo, letrada de la acusación particular del Caso de la Construcción de Burgos que hoy podría reanudarse, declaró ayer a Efe que duda de que el presidente nacional del PP, José María Aznar, "apoye al alcalde José María Peña en sus actitudes amenazantes" hacia la prensa, abogados y denunciantes.

La abogada, que representa dentro de la acusación particular al constructor Juan Renedo, que se presentó a título particular en la causa, indicó que Peña "apela" a José María Aznar, diciendo que cuenta con su apoyo y, a su juicio, "no puede apoyar las amenazas que vierte continuamente contra todo tipo de personas".—Efe.

EL PODER DE LA INFORMACION

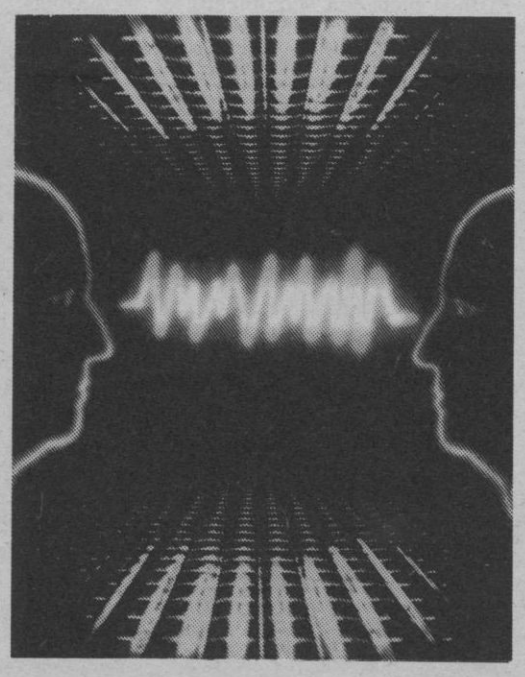

LA CONSEJERÍA DE ECONOMÍA Y HACIENDA DE LA JUNTA DE CASTILLA Y LEÓN, CECALE Y SODICAL HAN CONSTITUIDO **SITECAL** PARA PODER OFRECER A LA PEQUEÑA Y MEDIANA EMPRESA UNOS SERVICIOS, QUE SI BIEN YA SE ESTABAN PRESTANDO COMO EL SISTEMA DE INFORMACIÓN EMPRESARIAL (SIE) O LA EUROVENTANILLA, AHORA SE AMPLÍA CON LOS CENTROS DE SERVICIOS AVANZADOS DE TELECOMUNICACIÓN (CSAT).

SITECAL PONE A DISPOSICIÓN DE LOS EMPRESARIOS DE CASTILLA Y LEÓN DESDE INFORMACIÓN DE CONCURSOS Y AYUDAS A LEGISLACIÓN, PROGRAMAS DE DESARROLLO, FERIAS NACIONALES E INTERNACIONALES Y COLABORACIÓN ENTRE DISTINTAS EMPRESAS, ASI COMO UN AMPLIO ABANICO DE POSIBILIDADES EN LA VANGUARDIA TECNOLÓGICA COMO EL VIDEOTEX, EL CORREO ELECTRÓNICO O LA AUDIOCONFERENCIA.

PÓNGASE EN CONTACTO CON NOSOTROS Y PREPÁRESE PARA UN MERCADO ÚNICO DE 320 MILLONES DE CONSUMIDORES.

Estamos en la Feria de Muestras de Valladolid
Porches de la Plaza Principal

Sitecal
Sociedad de Información y Telecomunicación Empresarial de Castilla y León, S.A.

C/ Claudio Moyano, 4, 1.ª planta.
Telf. (983) 35 40 33 - Fax: (983) 35 47 38
ACCESO VIDEOTEX: *283 02 41 40# - 47001 VALLADOLID
FEDERACION EMPRESARIAL SEGOVIANA (F. E. S.)
Domingo Soto, 3 - 1.º
Teléfono (911) 43 22 12 • 40001 SEGOVIA

SOCIEDAD CONSTITUIDA POR:

Junta de Castilla y León
Consejería de Economía y Hacienda

Sodical
Sociedad para el Desarrollo Industrial de Castilla y León

Confederación de Organizaciones Empresariales de Castilla y León

M.C.D. 2022

AÑO 1 ~ Nº 15
Lunes 16 de septiembre de 1991

¡Atiza¡ Un periódico de verdad que es divertido

Cataluña: la independencia está de moda

Cataluña ha sido noticia estos días por las actitudes independentistas que han protagonizado diversos partidos políticos y algunos grupos de gente.

Es que el ejemplo de las repúblicas bálticas, separadas de la URSS, o el de Croacia, Eslovenia y Macedonia, que pretenden hacer lo mismo con respecto a Yugoslavia, ha prendido fuerte en esa Comunidad Autónoma española.

El miércoles fueron detenidas 24 personas acusadas de provocar disturbios al término de una manifestación, mientras que, otras 13 resultaron heridas leves en enfrentamientos con la policía.

La semana pasada ya anunciábamos que esta noticia iba a dar mucho de que hablar, y estamos seguros de que continuará siendo actualidad en los próximos días.

De todas formas, si quieres conocer con detalle los principales acontecimientos de los últimos días, acude a la

Página 3

Jordi Pujol, presidente de Cataluña

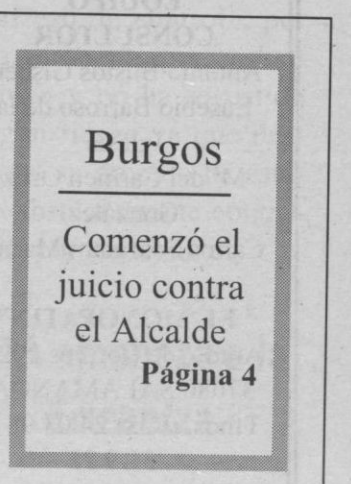

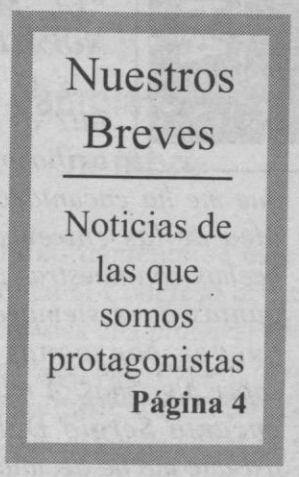

Nuevos combates entre Irak y Kuwait

Recordarás los momentos en los que la Guerra del Golfo nos tenía a todos pendientes. Pues bien, después de varios meses de su finalización, soldados iraquíes y policías aduaneros kuwaitíes han protagonizado un violento enfrentamiento en el que perdió la vida una persona y otras quedaron heridas.

Habrá que esperar que este sea un hecho aislado y que no tengamos que temer por el comienzo de una nueva oleada de violencia entre ambos países.

Nosotros hemos recogido los datos de este incidente y los hemos complementado con otros que te ayuden a situar la noticia.

Página 5

Con Emilio Aragón

Llevaba sus famosísimas zapatillas y terminaba de posar para algunos fotógrafos cuando pudimos hacerle las primeras preguntas. Y es que todo el mundo quería hablar con Emilio Aragón, que iba a empezar un recital minutos más tarde.

Sin embargo, Milikito sacó un momento para responder a nuestras preguntas en las que le interrogábamos sobre algunas cosas de cuando tenía entre 10 y 14 años.

Al final, justo unos instantes antes de subirse al escenario, quiso compartir parte de esa entrevista con todos vosotros y firmó un autógrafo para todos los de "EL MONOPATIN".

El ha sido el primer cantante al que hemos entrevistado.

Página 8

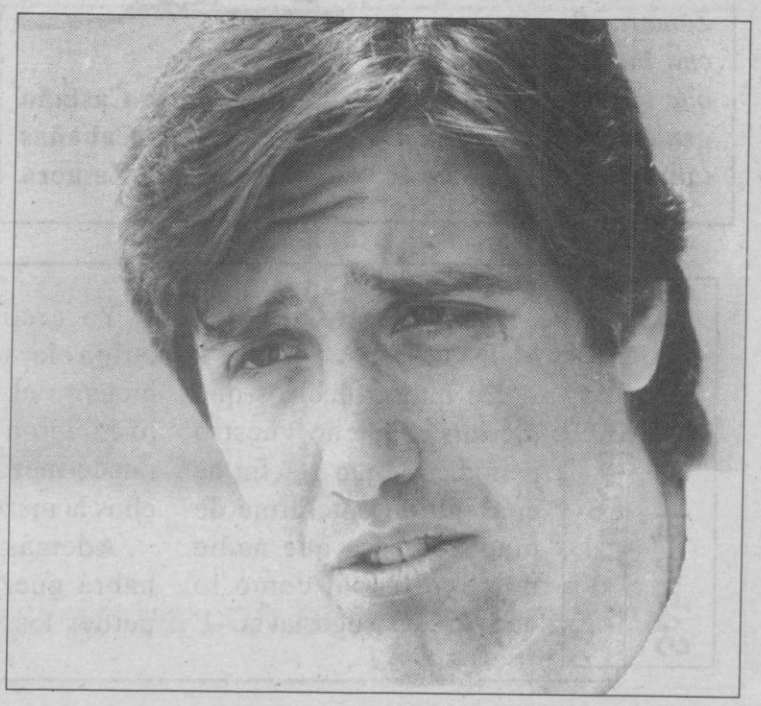

M.C.D. 2022

EL MONOPATIN el periódico más joven

DIRECTORA
Mª Teresa Téllez de Meneses Carbajosa

SUBDIRECTOR
Fernando Saldaña Fernández

EQUIPO CONSULTOR
Antonio Bustos Gisbert
Eusebio Barroso de la Iglesia
Mª del Carmen Ortiz González
Carlos Schramm Martín

"EL MONOPATIN"
Aptdo. de Correos 2024
37080 SALAMANCA
Tfnos. (923) 24 03 98 y 23 19 25

"EL MONOPATIN se distribuye con **"EL ADELANTADO DE SEGOVIA"**

Así lo vemos

Queremos ver con unos ojos muy, pero que muy grandes el empujoncito que os damos a todos para que entréis con buen pie en el colegio. Ya sabemos que esto os lo dicen en el cole, en casa, en... pero nosotros no queremos ser menos y os damos el mismo consejo: trabajad desde el principio, ya que siempre es mejor llevar los estudios al día que dejar amontonado todo para hacerlo a última hora.

Bueno chicos, pensad que eso no es tan aburrido, que cuanto más aprendáis mucho mejor y que los años de colegio siempre se recuerdan como "los mejores tiempos". Intentad pasarlo lo mejor que podáis y mucha suerte.

Vemos con mucha pena la cantidad de jóvenes que son víctimas de accidentes de moto. Muchas veces son culpables ya que van emocionados con la velocidad, adelantan más fácilmente, ... Otras veces es el conductor del coche que no se da cuenta de que en cada moto va una o dos personas y que al igual que con otro turismo hay que respetar distancias, normas, ...

Esperemos que tanto unos como otros dejen de jugarse su vida y la de los demás.

¡Qué vergüenza!

¿Cuantas veces hemos salido a dar un paseo al parque más cercano y nos hemos encontrado un arbolito roto, tumbado, destrozado...? Seguro que más de una vez.

Entonces el comentario es: que sinvergüenza es la gente, que poco respeto por la naturaleza, seguro que en su casa no le da por pegar patadas o tumbar los muebles, o cosas por el estilo.

Pues sí, la verdad es que es una pena. Pero: ¿cuantos de nosotros jugando o sin jugar, no le hemos pegado una patadita a un árbol? ¿cuantos no hemos hecho la "gracia" delante de los amigos o amigas de intentar subirte a un árbol que ni siquiera aguanta nuestro peso?

Esperemos que cualquiera pueda mirar los árboles, cuando sea mayor y llegue a conocer un parque como Dios manda. Eso es cosa de todos.

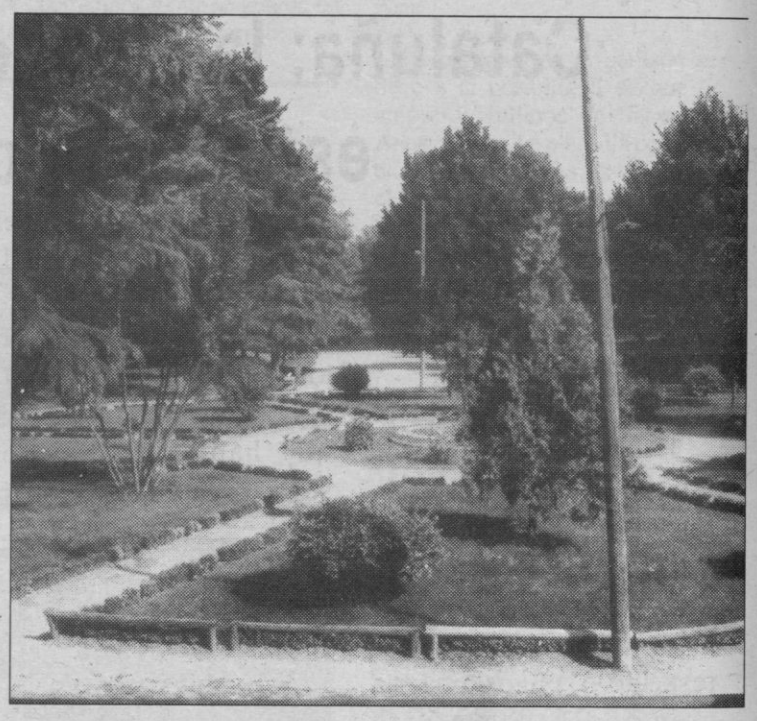

El Adivino

Fans de Sergio Dalma

*Hola amigos de **"EL MONOPATIN"** ¿Qué tal? os escribo porque me ha encantado la idea de las entrevistas hechas con nuestras preguntas pues siempre te quedas con ganas de saber algo más. A mí me encanta Sergio Dalma así que me he decidido a crear su club de fans en Zamora. Por ahora marcha bien, pero esperaba que me respondiera más gente. Por eso me encantaría saber: ¿Qué es lo que piensa Sergio de que se forme su club de fans en Zamora? y sabiendo esto ¿Es más probable que venga así a Zamora a alguna gala?*

Me encantaría que me la publicarais

*P.D. Aprovecho para felicitar a mis amigos de **"EL MONOPATIN"** ¡Es una sección estupenda! ¡Enhorabuena!*

Eva María Castaño Cabañas
Zamora

Preguntas a "Terapia Nacional"

¡Hola!

Soy una chica a la que le ha gustado mucho "EL MONOPATIN" dedicado a nosotros y por eso lo leo todos los lunes con entusiasmo.

Me gustaría que entrevistarais a Terapia Nacional de Salamanca con preguntas como:

¿Cuáles son sus nombres?

¿Cuántos años tienen?

¿Sus "hobbies"? ¿Estudian?

¿Tienen alguna anécdota de un concierto?

¿Tienen novia?

¿Son atrevidos? ¿Marchosos? ¿Divertidos? ¿Graciosos?

¿Trasnochan?

¿Les gusta otra clase de música además de la suya?

¿Les gustaría vivir en otra ciudad? ¿Qué lugares frecuentan en Salamanca?

¿Cuál es su chica perfecta? ¿La han encontrado?

¿Qué es lo que menos y lo que más les gusta de un concierto?

¿Piensan volver pronto a Zamora? ¡No me perdería su concierto!

¿Les gustaría parecerse a la música de otro grupo?

¿Cómo se formó el grupo? ¿Ya os conocíais?

¿Cuál fue vuestra primera actuación? ¿Dónde?

¿Tenéis pensado hacer alguna gira?

Vuestro último tema "Que quieres ser" ¿Tiene que ver con algo que os haya pasado?

Me gustaría que me mandaseis una foto dedicada y la dirección de cada uno de ellos.

Adiós.

Julia González Temprano
Zamora

Sobre el conflicto de Yugoslavia

Hola amigos de "EL MONOPATIN"

Yo quería deciros que me gusta mucho vuestro periódico y que por fin he conseguido enterarme de muchas cosas que nadie nos explicaba, como lo que pasa en Yugoslavia.

Yo creo que parte de la culpa la tuvieron los que hicieron el país antes, porque lo hicieron muy mal y no se puede mezclar la gente como ellos la mezclaron.

Además creo que al final habrá guerra y que la van a perder los croatas, porque el ejército no hace caso al Presidente y está haciendo la guerra.

También creo que si otros países amenazaran con declararles la guerra a los serbios y a los yugoslavos, se asustarían y no habría más guerra. Claro, que el problema es si no se asustan y aceptan.

Además me parece muy bien que la Comunidad Económica esté buscando la paz para Yugoslavia.

Andrés Calvo Moraleda
14 años
Segovia

M.C.D. 2022

Tres Obispos catalanes a favor de la autodeterminación

En las diócesis (Conjunto de parroquias coordinadas por un Obispo) de Tarragona, Vich (Barcelona) y Solsona (Lérida), se publicó, hace unos días, una Hoja Parroquial en la que se pedía la autodeterminación para Cataluña.

El artículo se titulaba "De dónde venimos, hacia dónde vamos" y en él se expresaban las siguientes ideas:

➚ Sólo los catalanes pueden decidir sobre el futuro de Cataluña.

➚ Cataluña se encuentra en un momento en el que no tiene claro lo que es (si Cataluña o España) y además los catalanes están muy desencantados.

➚ Las leyes no son algo definitivo, sino que pueden cambiarse cuando haga falta.

La hoja se distribuyó en unas 500 parroquias y la gente se mostró muy interesada por saber qué decía, hasta el punto de que se agotaron todos los ejemplares en pocos minutos.

Después de leerla la gente pensaba de distintas formas: unos estaban conformes, otros rompían las Hojas y esparcían los trozos por las Iglesias.

Algunas personas criticaron a los Obispos porque dicen que no deben meterse en política y que la autodeterminación es un asunto político.

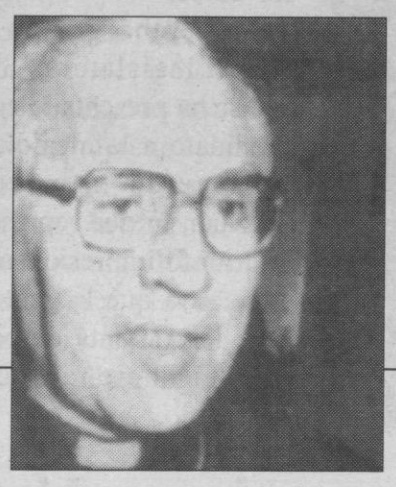

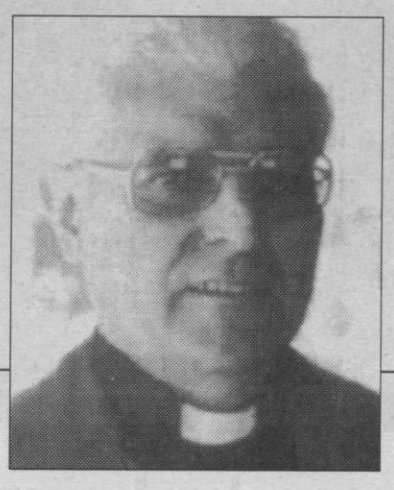

El 68% de los españoles no quieren la independencia de vascos y catalanes

Según una encuesta elaborada por SIGMA DOS para el periódico "El Mundo", el 67,9% de los españoles se oponen a que Cataluña y el País Vasco se independicen de España.

El 25,7% de los entrevistados dijeron estar de acuerdo, mientras que el 6,4% no sabe qué opinar.

Según este estudio, las mujeres están más a favor que los hombres con la independencia, mientras que, por edades, son las personas entre los 18 y los

29 años los que se muestran más conformes con la autodeterminación.

24 detenidos tras manifestaciones independentistas en Cataluña

24 personas fueron detenidas tras las manifestaciones celebradas en Cataluña para celebrar la Diada, día de la Comunidad.

En Barcelona, donde se produjeron los incidentes más graves, fueron detenidas 13 y al menos 25 resultaron con heridas leves tras algunos enfrentamientos entre manifestantes y fuerzas de la policía que tuvieron lugar al término de la manifestación.

La totalidad de los detenidos se encuentran ya en libertad, mientras que todos los heridos se encuentran en perfecto estado de salud.

Para los próximos días se supone que va a recrudecerse la polémica ganando protagonismo poco a poco.

Controlada la fuga de agua contaminada en la Central de Almaraz

La fuga de agua contaminada de una de las piscinas de combustible de la Unidad II de la Central Nuclear de Almaraz (Cáceres) se encuentra en «proceso de control», por lo que «remite progresivamente» y no ha revestido ningún riesgo ya que desde que se produjo ha estado «absolutamente controlada» por los técnicos.

ETA amenaza a la Ertzantza

La organización terrorista ETA ha criticado muy duramente a la ertzantza por la muerte de Juan Mª Ormazábal, "el Turco" y les ha amenazado diciéndoles, en un comunicado, que no permanecerán impasibles ante actuaciones como la de Begoña.

Lérida y Gerona cambiarán de nombre

Próximamente se estudiará en el Congreso de los Diputados una propuesta de Convergencia y Unión para que cambien de nombre por los catalanes Lleida y Girona.

EL ADELANTADO DE SEGOVIA

ofrece, semanalmente, además de este número de EL MONOPATIN, el SUPLEMENTO JUEVES y el de FIN DE SEMANA. Y quincenalmente, el suplemento A CIENCIA CIERTA.

EL MONOPATIN se entrega gratis con el número normal

M.C.D. 2022

Nuestros Breves

Un joven de 13 años cojo por un falso diagnóstico

El Ministerio de Sanidad y Consumo ha reconocido que hubo un error en la atención prestada al enfermo al diagnosticarle un simple traumatismo y no una fractura de cadera.

La familia del paciente, que ha denunciado a los médicos, pide para ellos un año de prisión y además una indemnización económica de 20 millones de pesetas.

Marco A. de la Serna, que en la actualidad tiene 20 años, se cayó de un árbol en julio de 1.985 produciéndose daño en la cadera.

Aparece un recién nacido en la Ría de Bilbao

El cuerpo lo encontró un trabajador que vio una bolsa en la que creyó que había un bebé de pocas horas, ante lo que llamó a la Policía Municipal, quienes recuperaron el cadáver.

En la actualidad se investiga para detener a los culpables.

Venden a un bebé por 200.000 pesetas

El bebé, de dos meses, fue vendido en Extremadura por su madre para poder comprar comida, bebidas y un coche de segunda mano.

El bebé fue recuperado por la policía, que detuvo a la madre, a su compañero (un portugués sin autorización para estar en España) y a otras personas relacionadas con el caso.

Comenzó el juicio contra el Alcalde de Burgos

El martes pasado comenzó un juicio contra el alcalde de Burgos, José María Peña, del Partido Popular (PP), al que se acusa de haberse aprovechado de su cargo como máxima autoridad local para favorecer a un constructor, Antonio Miguel Méndez Pozo, amigo suyo, al que también se enjuicia.

Durante los días de sesiones que han transcurrido hasta ahora ha evitado responder a las preguntas que se le formulaban, diciendo que no se acordaba, en unos casos,o remitiéndose, en otros, a los expedientes que hay en el sumario.

Tan sólo se ha pronunciado de forma rotunda para negar las acusaciones que se le hacen.

Tras este proceso ambas personas pueden ser condenadas a algo más de dos años de cárcel.

José María Peña, un Alcalde polémico

El alcalde de Burgos, José María Peña, ha sido desde siempre una autoridad un tanto polémica.

Tiene muchas denuncias por distintos asuntos, entre otros por agresión a un ciudadano que, mientras paseaba por la ciudad, criticaba la actuación de dos miembros del Partido Popular, al que pertenece el alcalde.

Sin embargo, en las cuatro legislaturas a las que se ha presentado como candidato a la alcaldía ha conseguido la mayoría absoluta, lo que representa un triunfo impresionante y demuestra que la gente no está descontenta de cómo lo está haciendo en su municipio.

Detenido un padre por abusar sexualmente de sus hijas de ocho, siete y cinco años

Manuel A.R., de 41 años, ha sido detenido e ingresado en la cárcel de Almería, después de que su mujer le denunciase de maltratarla y de haber violado a sus hijas, de siete y ocho años, así como de haber abusado sexualmente de la pequeña, de sólo cinco años de edad.

Tras su detención, y puesto que negaba la acusación de su esposa se sometió a una inspección médica a las hijas mayores en la que el médico comprobó que presentaban lesiones en sus órganos sexuales.

Paradójicamente el padre goza de muy buena fama en el pueblo en el que vive y sus vecinos siempre le han considerado como una persona normal, muy amable y muy trabajador. Manuel y su esposa se dedicaba a las labores agrícolas.

La falta de deportividad, noticia deportiva

Sin duda, la noticia deportiva de los últimos días ha sido, precisamente, la falta de deportividad.

Después de algunos roces y "piques" entre Míchel, jugador del Real Madrid, y Valderrama, del Valladolid, el delantero del equipo blanco fue sorprendido por las cámaras de televisión en una actitud tan poco elegante y tan antideportiva como la que muestra la foto.

Al terminar el encuentro, y respondiendo a preguntas de periodistas, dijo que todo había sido una broma.

Nosotros, lo único que podemos pensar es que hay bromas y bromas y que, si lo que quería era hacer reír a alguien es mejor, que la próxima vez se dedique a contar chistes.

M.C.D. 2022

EL MONOPATIN el periódico más joven

Un policía kuwaití, muerto en enfrentamientos con soldados iraquíes

El pasado martes se produjo el incidente más grave entre Kuwait e Irak, desde que se firmara el alto el fuego tras la Guerra del Golfo, al enfrentarse soldados del país de Husein, que intentaban penetrar en Kuwait y policías de este segundo Estado.

En el transcurso del combate perdió la vida, como consecuencia de la explosión de una granada, un policía de fronteras, kuwaití.

Los hechos se produjeron cuando una patrulla de soldados iraquíes intentaron cruzar un puesto fronterizo entre ambos países, según han informado fuentes de la agencia de noticias Mena, de Egipto.

Los policías de frontera de Kuwait dejaron fuera de combate a la patrulla irakí, que huyó de la zona. Sin embargo, mientras se alejaban, lanzaron una granada contra el vehículo de los agentes, provocando la muerte de uno de ellos y dejando malheridos a otros dos.

Uno de los iraquíes fue capturado e interrogado para saber las causas del inesperado ataque.

El Ministro de Estado para asuntos de gabinete kuwaití, Dari Al Osman, ha calificado esta acción como una violación del alto el fuego y ha añadido que puede tener muchas y serias consecuencias

esperemos que escenas como esta no vuelvan a repetirse en el Golfo

Kuwait

Es un estado de la península arábiga, en la costa noroeste del Golfo Pérsico. Su terreno es desértico y está situado entre Irak y Arabia Saudí.

Es un país muy rico, porque tiene unas enormes reservas de petróleo, tal vez la mayor del mundo.

Es un estado independiente desde 1.961, hasta entonces había sido parte de Irak o había estado en manos de países como Gran Bretaña o Estados Unidos.

El año pasado fue invadido por Irak desencadenándose la Guerra del Golfo entre Irak y fuerzas aliadas de todo el mundo.

Irak

Estado del Asia occidental (oeste) que limita con Turquía, Irán, Kuwait, Arabia Saudí, Jordania y Siria. Casi un tercio de su superficie es desierto.

Sus habitantes son mayoritariamente árabes, aunque viven muchos kurdos, turcos y turcomanes.

Su principal fuente de riqueza es el petróleo.

No consiguió ser estado independiente hasta después de acabar la II Guerra Mundial, puesto que hasta entonces había dependido de Gran Bretaña.

La invasión

En agosto del año pasado Irak invadió Kuwait dando paso a la Guerra del Golfo que enfrentó al país de Husein, con el resto del mundo.

Las razones de que reaccionaran casi todos los países contra ese país fueron dos:

Por una parte era la primera vez, desde la II Guerra Mundial que un país invadía otro con el propósito de anexionarlo, es decir de quedárselo.

Por otra, como Kuwait es un país muy rico en petróleo, no se podía consentir que cayese en manos iraquíes, que podrían subir los precios de ese producto y ocasionar una crisis mundial.

Japón: atentado contra el cuartel de Defensa

Un proyectil hizo explosión cerca del cuartel general de las Fuerzas Navales de Defensa en Yokosuka, sin que se produjeran víctimas, aunque si algunos daños materiales ya que se rompieron los cristales de las ventanas de un edificio de tres plantas. El artefacto era de fabricación casera.

Albania y el Vaticano establecen relaciones diplomáticas

Albania, Estado que fue proclamado en 1.967 por las autoridades comunistas como «oficialmente ateo» ha establecido «de común acuerdo» relaciones diplomáticas con la Santa Sede.

Los cambios políticos en el país balcánico permitirán la presencia de un Nuncio Apostólico en Tirana y el envío a Roma de un Embajador.

Los argentinos votaron en calma

Las votaciones para la elección de gobernadores provinciales y diputados nacionales en los trece principales distritos del país se desarrollaron en calma, aunque fallos en la organización ocasionaron retrasos en varios centros.

En Japón hay más de 3600 mayores de cien años

3.625, para ser exactos, según los datos del último censo elaborado.

La mayoría son mujeres, mientras que la persona con más edad tiene 113 años

M.C.D. 2022

Macedonia votó su independencia

El pasado domingo día 8 se celebró en la república yugoslava de Macedonia un referéndum en el que los macedonios votaron a favor de su independencia, como hicieran, hace algo más de dos meses los eslovenos y los croatas.

Esto viene a dificultar la situación que se vive en ese país, donde serbios y croatas mantienen, desde hace semanas una guerra para determinar sus fronteras.

Los sectores más extremistas de Serbia consideran que Macedonia es la "Serbia Meridional" (la Serbia del sur) y no están dispuestos a consentir que se independice. Han anunciado que antes invadirán sus territorios, lo que supondría extender la guerra a Yugoslavia.

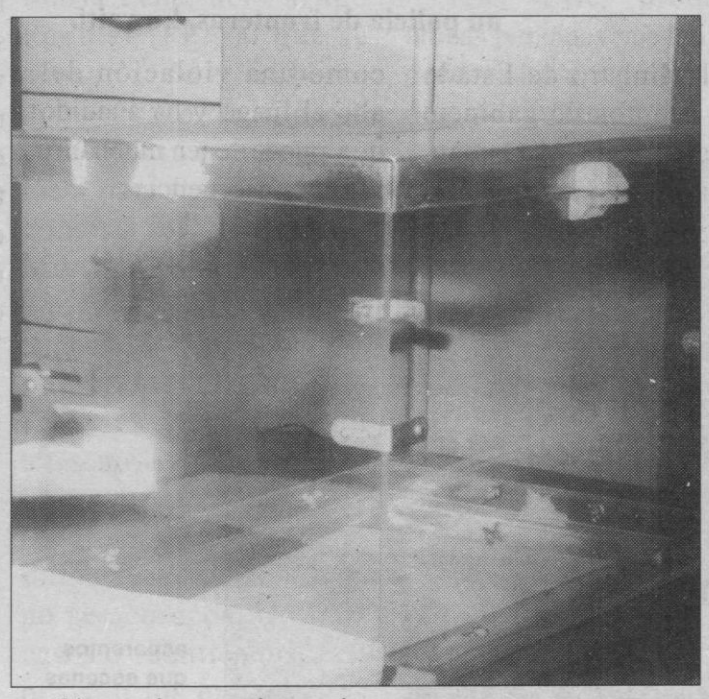

Macedonia también votó su independencia

Sin embargo, los más moderados (que son la mayoría) están dispuestos a pactar.

Amenaza a Bush y le deja su dirección

Ronald Tamur, de 40 años, que amenazó de muerte al Presidente de los Estados Unidos por escrito, fue condenado, ya que dejó sus señas.

Un tribunal de Pittsburg (Pensilvania) lo ha condenado a seis meses de prisión por la carta, que decía lo siguiente: "Querido Presidente Bush, te mataré. Sinceramente, Ronald Tamur".

El remite del sobre llevaba puesta la dirección de la prisión de Pittsburg, donde estaba preso por tráfico de drogas. Además, el acusado, que ha estado ingresado en diferentes hospitales psiquiátricos durante los últimos 20 años, declaró que había escrito la carta en la que amenazaba al Presidente, para llamar la atención sobre las condiciones de la cárcel.

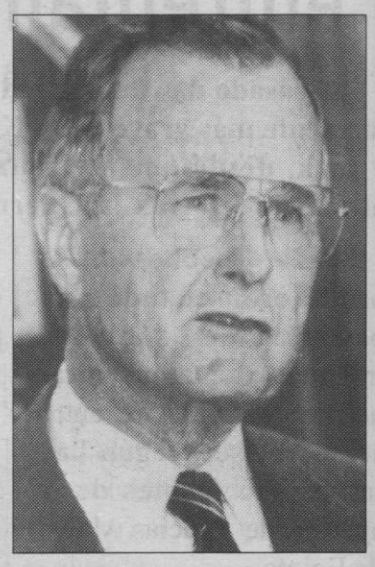

George Bush

La Urss: once repúblicas se han declarado independientes

Once Repúblicas de la antigua Unión Soviética han optado por declararse independeientes y algunas más, como Armenia, decidirán si lo hacen o no en los próximos días.

Sin embargo, la mayoría de ellas no busca romper totalmente con la URSS, sino que desean, únicamente, obtener más poder dentro del ámbito de su territorio.

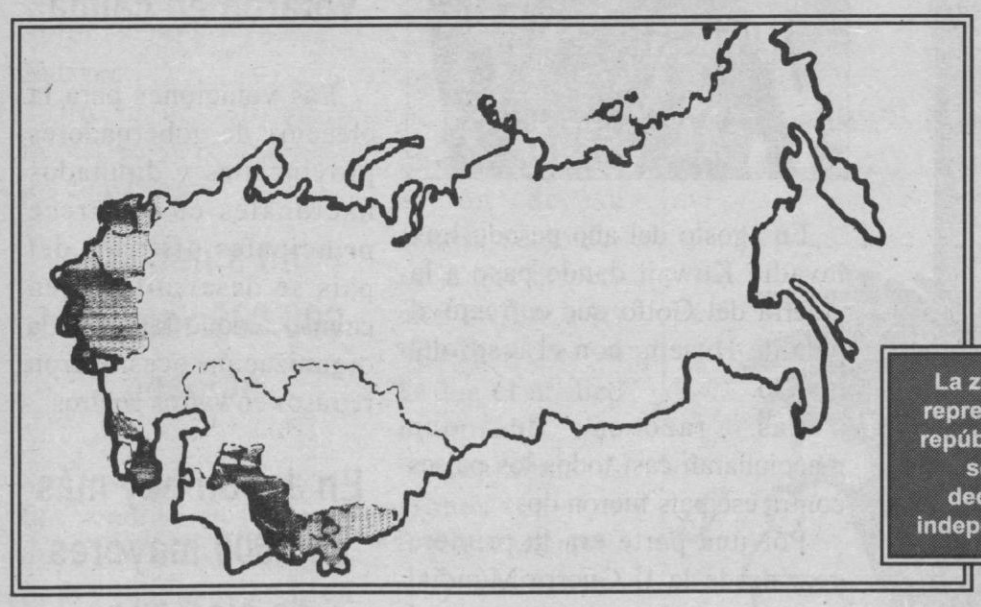

La zona gris representa las repúblicas que se han declarado independientes

Tadzhikistán se convirtió, el pasado lunes, en la undécima república de la Unión Soviética en hacerse independiente, aunque no desea romper con la URSS, sino formar parte de una unión de Estados soberanos (con poder propio), que se unen para obtener beneficios comunes.

Las once repúblicas independientes son: Lituania, Georgia, Letonia, Estonia, Bielorrusia, Ucrania, Azerbaiyán, Moldavia, Uzbekistán, Kirguizistán y Tadzhikistán.

Por su parte, Armenia, tiene previsto decidirlo en un referéndum que se celebrará el día 21.

En Gran Bretaña, unos jóvenes se enfrentan a la policía

Más de cien jóvenes provocaron incendios en algunas propiedades de un bloque de pisos en un barrio pobre de North Shields (situada al nordeste de Inglaterra) como protesta por la muerte de dos adolescentes ocurrida la semana pasada.

Los dos jóvenes fallecieron cuando el coche en el que viajaban y que había sido robado, chocó contra un poste de tendido eléctrico cuando eran perseguidos por los agentes del orden.

Por cuarta vez en menos de quince días, North Shields, otra ciudad británica, ha visto alterado su orden con disturbios urbanos y con fuertes enfrentamientos entre la policía y grupos de jóvenes.

Por su parte, la policía británica ha comenzado una investigación para determinar las razones que provocaron esa acción de salvajismo.

M.C.D. 2022

EL MONOPATIN
el periódico más joven

Rubenito

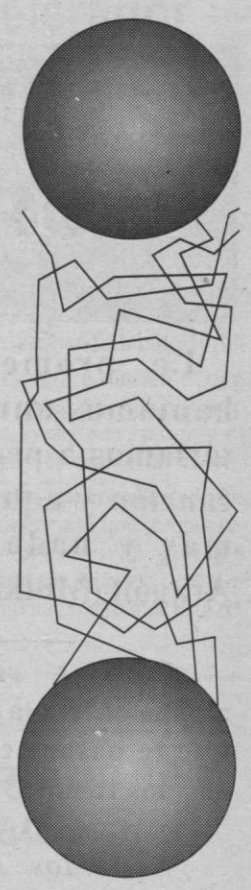

¿Cual será el camino que debe recorrer ese "fan" para conseguir un autógrafo de Emilio Aragón.

1.- Dejar, desamparar a una persona o cosa.
2.- Cartón delgado que sirve para murales.
3.- Que gasta mucho dinero.
4.- Perteneciente a la legión.
5.- Acción y efecto de cortar.
6.- Virtud que modera el exceso en la propia estimación.
7.- Herramienta compuesta de cabeza de hierro y un mango.
8.- Encargado de despachar en una tienda.
9.- Globo que forma el aire en la masa de un líquido.
10.- Exactitud en el cumplimiento del deber.
11.- Religioso de la orden de Santo Domingo.
12.- Persona que hace o vende turrón.
13.- Efecto de emborracharse.
14.- Frustarse una pretensión o proyecto.
15.- Que causa antipatía.
16.- Tratado de los climas.
17.- Instrumento músico de viento.

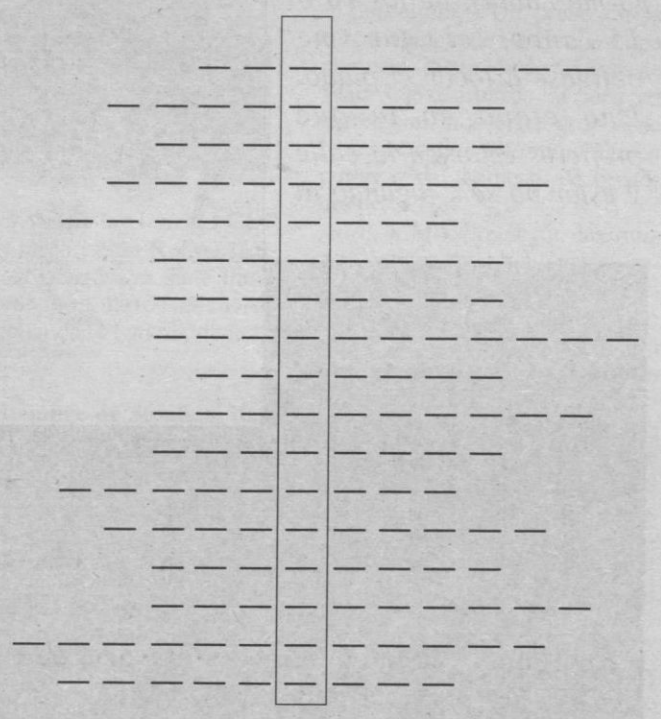

Completando las letras que se encuentran dentro del recuadro encontrarás una palabra que se está poniendo «de moda» en estos últimos días y de la que se habla mucho en los telediarios y, cómo no, también en nuestro periódico ha sido noticia.

Unos están de acuerdo con ella y otros no.

No es difícil y además hoy te hemos dado una pista, así que no puedes quejarte.

El hornillo de alcohol

Vamos a proponeros esta semana, aprovechando que el "cole" está recién empezado y que todavía no hay mucho que estudiar, que hagáis un hornillo de alcohol. Es un objeto que os será utilísimo en el pic-nic, camping o en un día en que falle el gas. Ahí va la explicación de cómo construirlo:

Material

- 2 latas de conserva planas
- algodón hidrófilo
- 50 cm. de alambre de 1,5 mm.
- alcohol de quemar

Limpiad los residuos de las latas y haced un agujero de medio centímetro en el centro de una de ellas. Recortad un rectángulo de hojalata de 3x2 centímetros de la tapadera de una de las latas.

Enrollad y poned en uno de sus extremos seis o siete cortes. Metedlo por el agujero de la lata y doblad los bordes para fuera.

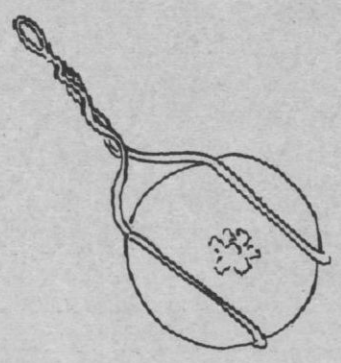

Rellenad el tubo con algodón pero pensad que os tiene que servir de mecha. Llenad después de algodón la otra lata y empapadlo con el alcohol.

Encajad una lata sobre otra (comprobad si ajusta bien o no). Con el alambre formad un anillo y retorcedlo por el centro. Dobladlo por el centro formando un mango.

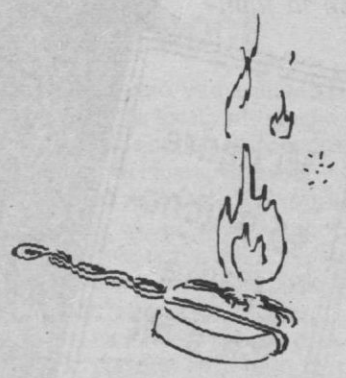

Los dos anillos que quedan los debéis haber dejado lo suficientemente amplios para sostener bien las latas.

Ya podéis prepararos el cafetito o todo aquello que se os ocurra. Pero prometednos que tendréis mucho cuidadito para no quemaros.

¿Vale?. Muy bien, sois unos chicos estupendos.

M.C.D. 2022

Con Emilio Aragón

Lo prometido es deuda: os habíamos anunciado que entrevistaríamos a personajes famosos de la canción y aquí está el primero.Nada más y nada menos que Emilio Aragón (Milikito).

Con él estuvimos la semana pasada y os podemos asegurar que, en persona es tan simpático como se le ve en la televisión o en sus giras, se mostró muy natural y muy amable con nosotros.

Estuvimos hablando mucho tiempo con él, de una película que quiere hacer, de sus nuevos programas para la televisión, de... pero, lo que más nos interesaba fue... bueno, eso dejamos que lo leais vosotros sólos.

¿Podrías recordar alguna anécdota graciosa que te pasara entre los 10 y los 15 años?

¿Entre los 10 y 15 años? Caray, pues... No sé así a bote pronto me viene una que no tiene gracia pero me acuerdo que en vida de tío Fofo yo siempre iba con mi padre en las giras y estábamos actuando y ... de repente el batería se puso enfermo y trajeron a otro batería para el directo y al parecer a mi tío no le gustaba porqueparece que retra-saba mucho a todos los músicos y tal ... yo tenía entonces 13 ó 14 años y le dijo al tío en el escenario: tú fuera y delante de 5.000 ó 6.000 personas me dijo Mili tú sube y ponte a la batería y me teníais que ver a mí allí delante de toda esa gente tocando la batería y bueno... pues salí.

En la familia hemos intentado ser un poco gente para todo y de ahí que nos hemos preocupado siempre de hacer baile, claqué y música, bueno, ya sabes.

Pero fíjate, yo le agradezco a mi padre el que en esa etapa de la que tú me hablas, de los 10 ó 15 años, el que me obligase a tocar el piano. Una etapa en la que prefieres estar en la calle y estar no sé... jugando al fútbol o con los amigos o intentando ligarte a la vecina y mi padre decía que quería oir el piano por lo menos dos horas diarias y yo me acuerdo que pensaba muchísimo que qué horror... mientras los demás están por ahí. Y ahora se lo agradezco horrores porque la música está por encima de todo e incluso por encima de la televisión, imagínate que esa es la arrancada, espero, hacia una carrera de fondo dentro de la música, osea que espero que me salga bien.

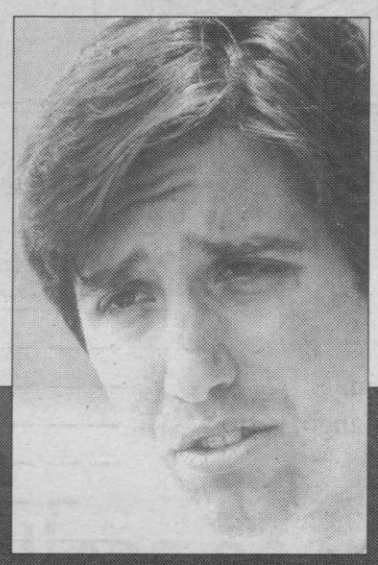

Toda mi familia y mis amigos me llaman Milikito

¿Tu padre fue muy exigente?

Mi padre fue exigente, exigente en cuanto a lo que fuésemos a hacer que lo hiciéramos bien y en cuanto a eso sí que mi padre me ha dado palos psicológicos y críticas constructivas de esas que son un poco ácidas. Hombre... a veces es demasiado crítico.

Mi padre es mucho padre para mí

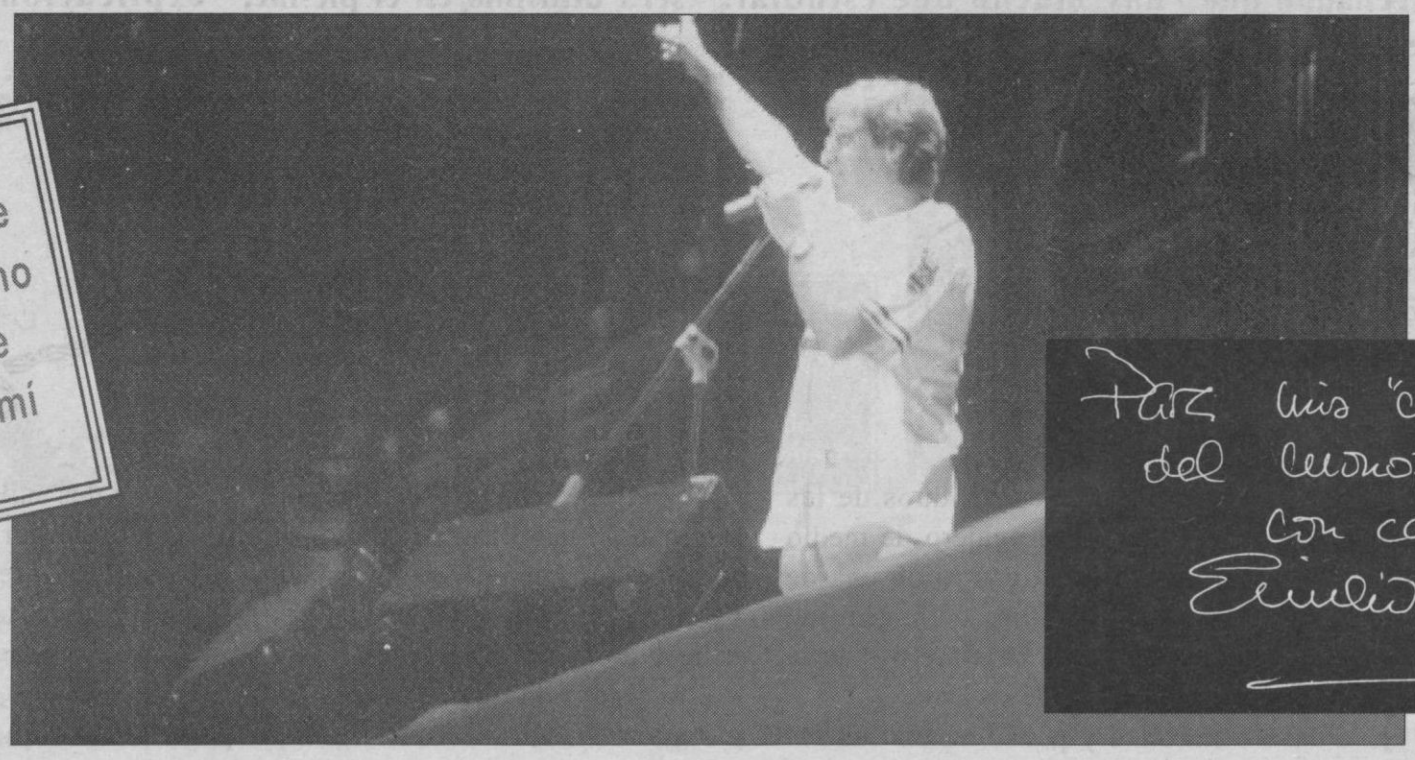

Para mis "compis" del Monopatín, con cariño
Emilio Aragón

Así de sencillo, Milikito, porque esperamos ser sus amigos, vestido con vaqueros, camiseta y unas zapatillas de las que ya todos conocéis, contestó a nuestras preguntas y nos firmó un autógrafo para"EL MONOPATIN", es decir, para todos nosotros.

M.C.D. 2022

Obiols pide que se combata a los sectores independentistas

Gavá (Barcelona).—El primer secretario del PSC, Raimon Obiols, que ayer criticó los nacionalismos en el mitin de la Fiesta de la Rosa celebrado en Gavá (Barcelona), se mostró especialmente duro con los sectores independentistas, a los que calificó como "una minoría neo-centralista que hay que combatir". Ante unas 2.000 personas, Obiols comparó el nacionalismo radical catalán con el yugoslavo. "Los que explotan las pasiones nacionales no hacen sino conducir a los pueblos a enfrentamientos entre sí y a la guerra como en Yugoslavia", señaló.

En opinión del primer secretario del PSC, el mayor logro de los socialistas desde que gobiernan el Estado ha sido la política de solidaridad interregional que ha permitido que las diferencias entre el norte y el sur de España se hayan acortado, informa Efe.

Obiols acusó a CiU de no definir con exactitud su postura ante la euforia independentista. "Van de un lado para otro —dijo— sin saber qué hacer bajo el síndrome de un nacionalismo más radical". El líder socialista ha pedido a CiU que no se deje arrastrar por "una minoría radicalizada" y que "vaya en busca del acuerdo y del diálogo basado en la sensatez".

En un momento de su discurso, Obiols se ha referido a Lituania "a quien se nos ha presentado como un país comparable a Catalunya, pero donde ahora se están cargando trenes con las minorías rusas y polacas".

REFORMA ELECTORAL

Por su parte, el secretario general de CDC, Miquel Roca, y el presidente de Iniciativa per Catalunya (IC), Rafael Ribó, pidieron en el mismo acto una reforma del actual sistema electoral como una de las fórmulas para combatir la abstención. Roca abogó por unas circunscripciones electorales más pequeñas, "más humanas", e ironizó sobre la imposibilidad de conocer personalmente a los cuatro millones de electores de la provincia de Barcelona por la que es diputado.

El dirigente nacionalista fue tajante en atacar prácticas que a su juicio ayudan a la abstención electoral y puso como ejemplo la publicación de encuestas durante las campañas electorales. Miquel Roca dijo que las encuestas se deberían publicar uno o dos meses antes de las elecciones porque influyen en los votantes cuando se les dice quien gana y quien pierde pocos días antes de las votaciones.

Por otro lado, el presidente de IC se mostró partidario de un sistema electoral de listas abiertas y proporcional. Ribó consideró también que las campañas deberían ser más largas y que los partidos ofrezcan datos a los ciudadanos sobre el funcionamiento real del país.

Muere el decimosexto paciente afectado por el acelerador de electrones

Zaragoza.—El enfermo oncológico José Esteban Figüela, uno de los 27 afectados por el fallo del acelerador lineal de electrones del hospital Clínico de Zaragoza, falleció el sábado en este centro sanitario, con lo que el número de víctimas se eleva a 16, informaron a Efe fuentes de la dirección del hospital. Las mismas fuentes indicaron que el fallecido, que fue enterrado ayer en la localidad de Cervera de la Cañada (Zaragoza), había presentado una denuncia contra el Hospital Clínico por el fallo del acelerador y estaba representado ante los tribunales por José María Mariñoso, portavoz de parte de los afectados.

Como se recordará, el acelerador lineal de electrones del Hospital Clínico estuvo averiado entre los días 10 y 20 de diciembre del pasado año, periodo en el que recibieron un exceso de radiaciones un total de 27 pacientes oncológicos, de los que han fallecido 16. El INSALUD ha reconocido que existe una relación causa-efecto entre el fallo del acelerador y el fallecimiento en nueve de los casos, mientras que en cuatro de las muertes ha negado que tengan relación con la avería del aparato y en dos casos no dispone de datos para establecer o desechar esta relación.

El Rey destaca la compenetración entre España e Italia

Palma de Mallorca.—El Rey Juan Carlos destacó ayer tras su entrevista con el presidente de Italia, Francesco Cossiga, la "colaboración y compenetración" entre España e Italia "en el ámbito europeo y bilateral" que demuestra la "vecindad y buena amistad" que existe entre los dos países.

El monarca compareció por primera vez ante los micrófonos de los medios de comunicación, en este caso italianos y españoles, ya que hasta ahora su contacto con la prensa se ha centrado en conversaciones informales y sin la presencia de cámaras o grabadoras. Estas declaraciones se efectuaron una vez finalizado el encuentro mantenido entre el Rey de España y el presidente italiano a bordo del portaaviones "Giuseppe Garibaldi" que se encuentra fondeado en aguas mallorquinas.

Don Juan Carlos señaló que "estos encuentros dan muestra de la amistad, primero personal y, luego, ayudan a que los gobiernos se entiendan en las materias que tienen que hablar entre ellos".

El presidente de la República de Italia, Francesco Cossiga, también resaltó, por su parte, los lazos de amistad entre España e Italia basados "en nuestra historia común" y en la condición de "países mediterráneos" y subrayó que "no existe ningún contencioso" entre ambos países.

Nuevos disturbios causan dos heridos en las prisiones de la Modelo y Wad-Ras

Barcelona.—Un preso de la cárcel Modelo de Barcelona y una interna de la prisión de mujeres de Wad-Ras resultaron heridos en enfrentamientos entre grupos de reclusos, según informó a Efe un portavoz del sindicato de prisiones de UGT.

En la Modelo, según las mismas fuentes, ayer hubo varios enfrentamientos entre internos, resultando herida una persona y con contusiones un funcionario que ha mediado entre ellos. Varios presos asaltaron el sábado el supermercado practicando un "butrón".

En la prisión de mujeres de Wad-Ras, una interna recibió una paliza en una reyerta entre varias presas. La Brigada de Narcotráfico acudió a la cárcel para controlar, según UGT, "la gran cantidad de droga que se mueve en el recinto".

El portavoz de UGT aseguró asimismo que en la cárcel de Figueres varios presos habían sido internados en la enfermería, intoxicados por el mal estado de la comida, información que fue desmentida a Efe por el director del centro penitenciario, Pedro del Campo. Este explicó que el médico de la cárcel sólo ha visitado en los últimos cuatro días a cinco internos que padecían "diarreas".

Por otra parte, ayer un preso, cuya identidad no ha sido facilitada, se escapó de la cárcel Modelo cuando se encontraba en el patio con otros 500 reclusos, custodiados únicamente por un funcionario, sin que todavía haya sido localizado. Estos incidentes se han producido coincidiendo con la huelga de celo que desde el pasado día 12 mantienen los funcionarios de las prisiones catalanas en demanda de mejoras laborales y en concreto de mayor seguridad.

El pasado viernes por la noche más de 200 internos catalogados como peligrosos se amontinaron en la cárcel de Quatre Camins, en La Roca del Vallés (Barcelona), por considerar que la huelga de celo de los funcionarios les perjudicaba, sobre todo debido a la lentitud con que se efectúan las comunicaciones con sus familiares.

EN POCAS LINEAS

Efectivos de la Guardia Civil de Algeciras y San Roque (Cádiz) han detenido a siete inmigrantes ilegales, uno de los cuales, de nacionalidad libanesa, tiene 16 años.

Un hombre de 56 años, Pascual Rivelles Martínez, se encuentra en estado grave a consecuencia de las heridas sufridas por la cogida de un toro en el transcurso de los encierros celebrados ayer en la localidad alabaceteña de Elche de la Sierra.

El buque mercante polaco "Kosciercyna" se encuentra prácticamente hundido a 60 millas al noroeste de Cabo Ortegal, después de haber colisionado con un portacontenedores asiático, y sus 20 tripulantes fueron rescatados por tres barcos que navegaban por la zona.

El Defensor del Pueblo, Alvaro Gil-Robles, tratará de demostrar en la Conferencia de Seguridad y Cooperación Europea (CSCE), que se celebrará en Moscú, la idea de que en todo proceso de transición de dictadura a democracia los derechos del individuo priman sobre los supuestamente generales. Gil-Robles viajó ayer desde Madrid a la capital moscovita y hoy participa en la sesión plenaria de la CSCE.

Bolsa de Madrid

El índice general provisional de la Bolsa de Madrid bajó al mediodía de hoy 0,27 y quedó situado en 272,07 puntos, informa Efe.

La semana bursátil comenzó con una sesión apagada que marcó bajas en la mayoría de los sectores y solo superaron sus índices parciales los de construcción, siderometalúrgicas y comunicaciones. El volumen de negocio fue de escasa cuantía.

Las diferencias por grupos de los valores que permanecen en el mercado tradicional fueron las siguientes:

En Petróleos, Campsa sube 25.

En Materiales de Construcción y Cementeras, Asland baja 4, Noroeste sube 10. Rocalla repite cambio.

En Químicas, Sefanitro baja 12.

En Material de Transportes, Caf baja 5

En Automóviles, Fasa sube 15 y Santana 5. Bendix repite cambio. En Construcción de Maquinaria, Cesel e Ib-Mey repiten cambios y Cobra sube 8. Lingotes hace posición papel a 430.

En Papeleras, Kanguros repite cambio y Unipapel sube 20.

En Alimentación, Bodegas y Bebidas sube 5, Pascual y y Garavilla 3. Elosúa, San Miguel, repiten cambios. Seda baja 20 y Cervecera hace posición de dinero a 101.

En Construcción, Obrascón repite cambio y Vías y Construcciones sube 150 después de varios días en posición de dinero.

En Comunicaciones, Antena-3 repite cambio.

En Seguros, Hercules repite cambio.

En Otras manufacturas, Tipel y Erpo hacen posiciones de papel a 243 y 178, respectivamente.

En Autopistas, Europistas sube 3 e Iberpistas baja 1. Estacionamientos Subterráneos y Saba repiten cambios.

En Inmobiliarias, Zabálburu e Invermpfre repiten cambios.

En Bancos, Simeón sube 2, BNP baja 2 y Mapfre e Ibiza repiten cambios. Sindibank hace posición de papel a 469.

BONO LOTO

La combinación ganadora del sorteo extraordinario de la Lotería Primitiva, celebrado el sábado, estuvo formada por los números **4 - 14 - 31 - 38 - 41** y **44.** Número complementario: **19.** Reintegro: **4.**

Respecto al Bonoloto, la combinación premiada ayer fue esta: **4 - 9 - 17 - 26 - 36** y **42.** Número complementario: **30.** Reintegro: **2.**

Lunes: **19 - 22 - 24 - 25 - 43** y **49.** Número complementario: **27.**

Aparece una mujer muerta junto a un argelino que echaba espuma por la boca

Alzira (Valencia).—Una mujer de unos veintiocho años ha sido encontrada muerta por su marido en su casa de Alzira, rodeada de un charco de sangre y junto a un argelino, que vivía en la casa desde hacía unos días y al que le salía espuma por la boca cuando fue descubierto el hecho.

El marido de la fallecida salió ayer por la mañana con sus tres hijos a la farmacia a comprar calmantes para su mujer, que al parecer sufría ataques similares a los epilécticos, y dejar a los niños en casa de los abuelos paternos mientras la mujer se tranquilizaba. Cuando el marido volvió a su casa en la calle Sueca número 29 de Alzira, encontró a su mujer muerta, tendida en el suelo junto a un charco de sangre acompañada del argelino al que le salía espuma por la boca, según fuentes cercanas a la Policía.

Todavía se desconoce la causa del suceso, ya que junto a la mujer no se ha localizado ningún instrumento que pudiera haber provocado una muerte violenta.

El argelino vivía desde hacía unos veinte días con la familia, porque, según el marido, su mujer estaba poseída y el citado individuo la conseguía calmar.

La Policía, avisada del suceso, se presentó en el lugar de los hechos y detuvo al marido y al argelino en espera de esclarecer los hechos.

RESCATE DE CADAVER

Efectivos de la Guardia Civil rescataron el cuerpo sin vida del joven Gonzalo Capalsoro Landaiz, excursionista que se despeñó desde una altura de treinta metros y cayó sobre el torrente del Barranc de Biniaraix, en el monte de l'Ofre de Sóller (Palma de Mallorca), donde practicaba el deporte "rappel".

M.C.D. 2022

La población de Zagreb angustiada

La capital croata bajo alarma antiaérea

Zagreb.—La población de la capital croata, Zagreb, vivió ayer, domingo, una jornada de angustia, tras sonar las sirenas de alarma antiaérea y los reiterados anuncios de "Radio Croacia" que recuerda cada diez minutos que tienen que continuar en sus refugios hasta que no oigan la señal de fin de peligro. Las sirenas sonaron poco después de que, al parecer, al menos un avión militar sobrevolara la ciudad, según testigos presenciales.

La televisión croata emite un programa especial de "Croacia por la paz" que sustituye al de los días pasados "Croacia, guerra por la paz", título cambiado tras el revés que la secesionista Guardia Nacional croata sufrió el viernes con la pérdida de la estratégica ciudad de Kostajnica. La caída de ese pueblo situado a unos 80 kilómetros de Zagreb abre el paso de las guerrillas de la minoría serbia rumbo a Petrinja, pueblo croata habitado por muchos serbios que se encuentra a 40 kilómetros de Zagreb. La capital croata se halla protegida de obstáculos antitanques y un grupo de ciudadanos y de la policía croata han entrado en el edificio del mando de la aviación federal y hecho prisioneros a 24 soldados.

Los militares han emitido un comunicado en el que aseguran que los croatas realizaron un "despliegue propagandístico ante sus pérdidas en el campo de batalla" y que, al parecer, habían tomado un edificio que ya no es militarmente operativo desde hace semanas. La televisión croata filmó como los soldados detenidos entraban en autobuses en los que partían con rumbo desconocido. Según el Ministerio de Defensa, del aeropuerto militar de Mostar, república yugoslava de Bosnia, despegaron en las últimas doce horas escuadrillas de aviones que destruyeron los 15 camiones en los que los secesionistas croatas habían cargado armamento que habían sacado de los arsenales de la marina en Ploce.

Desde la noche del sábado tuvieron lugar encarnizados combates entre secesionistas y aviación federal, en los que los primeros aseguran haber hundido dos barcos y que se han incautado de mucho armamento "pagado por los contribuyentes croatas para ser utilizados contra ellos en beneficio de los expansionistas serbios". Nueve personas muertas y 59 heridas es el balance de un nuevo enfrentamiento ocurrido en Borovo Selo. Los secesionistas croatas acusan al Ejército Federal de haber emprendido una ofensiva contra el puerto danuviano de Vukovar.

DECLARACION DE VENECIA

La declaración de Venecia, en la que los primeros ministros de Alemania e Italia, Hans Dietrich Genscher y Gianni de Michelis, respectivamente, instan al Ejército Federal a retirarse del campo de batallla croata, está siendo muy difundida por el Gobierno croata.

Esta declaración llega 24 horas después de que el primer ministro holandés, Hans Van Den Broek, acusara a Croacia de hostigar al Ejército e incrementar así los combates, a pesar del alto el fuego acordado con la Comunidad por serbios, croatas y militares, el 1 de septiembre.

"LABORATORIO" DE EUROPA

El ministro francés de Asuntos Exteriores, Roland Dumas, indicó ayer que la crisis yugoslava es una especie de "laboratorio" de lo que puede llegar a pasar en el futuro de Europa. "Lo que ocurre actualmente en Yugoslavia puede ser considerado como una experiencia casi de laboratorio en relación con todo lo que va a ocurrir en Europa", aseguró Dumas a la cadena de televisión francesa "TF1". Dumas recordó que Yugoslavia es el escenario de la "primera gran crisis europea tras el fin de la II Guerra Mundial" y señaló que la cuestión no es saber si las repúblicas yugoslavas serán o no independientes, sino "como lo serán".

Felipe de Borbón inaugura las obras de electrificación rural en Copacabana

La Paz.—El heredero de la Corona española, Felipe de Borbón, navega hoy, en su segundo día de estancia oficial en Bolivia, por el lago Titicaca, situado a 4.000 metros sobre el nivel del mar, e inaugura un proyecto de electrificación rural financiado por España en la localidad ribereña de Copacabana.

Este viaje es el primero que hace el Príncipe Felipe por el interior de Bolivia en su gira de cinco días, que a partir de mañana le llevará a las ciudades de Potosí, Sucre y Santa Cruz, y a las pequeñas poblaciones rurales de Concepción y San Javier.

El hijo del Rey de España llegó ayer a Bolivia, procedente de Buenos Aires, y después de descansar varias horas para adaptarse a la altura de La Paz, a 3.500 metros sobre el nivel del mar, se reunió en privado con el presidente Paz Zamora. Al comienzo de la entrevista, el jefe de Estado boliviano afirmó que se sentía "muy orgulloso" por contar con la presencia del príncipe Felipe de Borbón y destacó que las relaciones entre Bolivia y España "nunca habían avanzado tanto como ahora".

El heredero de la Corona española entregó a Paz Zamora un mensaje "de amistad, solidaridad y de afecto" del Rey Juan Carlos I, en el que el monarca español dice que la visita del Príncipe Felipe servirá, "además de para estrechar la ya excelente relación bilateral, para estimular nuestra vocación iberoamericana".

Hong Kong

Los Demócratas Unidos celebran su triunfo electoral

Hong Kong.—Los Demócratas Unidos, el partido que apuesta por la democracia y mejora social, celebra ya su victoria indiscutible en las primeras elecciones directas en la colonia británica en sus 150 años de historia, según el último informe del Gobierno. "Hong Kong ha superado con éxito un hito histórico con la finalización de las primeras elecciones directas para su Consejo Legislativo", dijo hoy lunes el secretario para Asuntos Constitucionales, Michael Suen, en rueda de Prensa.

Suen añadió que "estoy satisfecho con el resultado aunque algunos puedan pensar que las cifras finales están lejos de las predicciones que sugerían que el resultado final sería de más del 50 por ciento (del índice de votantes)". Aunque el escrutinio no ha finalizado todavía, los informes gubernamentales muestran que los Demócratas Unidos barrieron a los candidatos que apoyan el régimen comunista de Pekín en 12 de los 18 distritos electorales, cuando solamente se conocen los resultados en 14 de ellos.

Martin Lee, abogado de 53 años y activista demócrata, fue el más votado, con 76.000 votos que anularon literalmente a su oponente pro Pekín en su distrito electoral. Lo único que ha enturbiado la victoria de este partido liberal ha sido el bajo índice de votantes registrado.

Baker se entrevista con Shamir

Jerusalén.—La "crisis de las garantías" entre George Bush e Isaac Shamir dominará las conversaciones que, para poner en marcha la conferencia de paz del Oriente Medio, celebrará hoy, lunes, en Israel el secretario de Estado norteamericano, James Baker. Baker, que permanecerá 22 horas en el país, también se reunirá en un hotel de Jerusalén este con una delegación palestina de los territorios ocupados por Israel, encabezada por Faisal Huseini.

El objetivo de la visita es concertar la participación de los palestinos en la conferencia de paz, prevista para este octubre próximo, y entregar a unos y otros unas "garantías" del Gobierno norteamericano, exigidas por aquellos y por Israel.

A primera hora de esta tarde, Baker conversará con el primer ministro Isaac Shamir, y con los titulares de Asuntos Exteriores, David Levy, y de Defensa, Moisés Arens.

Baker tiene previsto viajar mañana, antes de comenzar en Israel la jornada de expiación y ayuno de "Yom Kipur" (Día del Perdón), a Amán, capital del vecino Reino de Jordania.—Efe.

PANORAMICA

URSS.—Los destacamentos armados que operan en Nagorno Karabaj, enclave armenio en territorio de Azerbaiyan, cobran de 5.000 a 200.000 rublos (unos 9.000 y 370.000 dólares al cambio oficial, respectivamente) por liberar a un rehén. Además de dinero, los secuestradores exigen como rescate armas, preferentemente fusiles automáticos.

MARRUECOS.—La cuarta cumbre ordinaria del consejo de la presidencia de la Unión del Magreb Arabe (UMA) se inició a principios de la tarde de ayer en el palacio real de Casablanca, sin la asistencia del líder libio, Muamar Gadafi.

REINO UNIDO.—Un hombre murió hoy, lunes, en una localidad cercana a Londonderry, en el Ulster, a consecuencia de un atentado terrorista. El atentado fue perpetrado cuando la víctima fue alcanzado por los disparos hechos por un individuo cuando se disponía a entrar en el edificio de la escuela de enseñanza técnica de la localidad de Magherafelt, donde trabajaba.

RFA.—Sin comentar el resultado terminaron ayer en Dresde las conversaciones de fin de semana de altos funcionarios del Grupo de los Siete (G-7) y la Comunidad Europea (CE) sobre la ayuda alimentaria, económica y financiera a la URSS.

LOTERIA NACIONAL

SORTEO DEL DIA 14 DE SEPTIEMBRE DE 1991

Doce signos de 100.000 billetes cada uno

SORTEO 45/91

Lista acumulada de las cantidades que han correspondido a los números premiados, clasificados por su signo y su cifra final

Estos premios podrán cobrarse hasta el día 18 de diciembre de 1991, INCLUSIVE

ZODIACO

SORTEO DEL ZODIACO

SIGNO AFORTUNADO (primer premio)

SIGNO	NUMERO	FRACCION	PESETAS
SAGITARIO	75438	4.ª	250.000.000
	75438	CADA FRACCION RESTANTE	4.000.000

SIGNO FAVORABLE (segundo premio)

SIGNO	NUMERO	FRACCION	PESETAS
VIRGO	75438	10.ª	50.000.000
	75438	CADA FRACCION RESTANTE	2.000.000

SIGNO FAVORABLE (tercer premio)

SIGNO	NUMERO	FRACCION	PESETAS
CANCER	75438	2.ª	50.000.000
	75438	CADA FRACCION RESTANTE	2.000.000

Signos	0	1	2	3	4	5	6	7	8	9
SAGITARIO	Numeros / Pesetas	Numeros / Pesetas	Numeros / Pesetas	Numeros / Pesetas	Numeros / Pesetas	Numeros / Pesetas	Numeros / Pesetas	Numeros / Pesetas	Numeros / Pesetas	Numeros / Pesetas
	75400 ..... 52.500	75401 ..... 55.000	75402 ..... 52.500	75403 ..... 52.500	75404 ..... 52.500	75405 ..... 52.500	75406 ..... 52.500	75407 ..... 52.500	75408 ..... 55.000	75409 ..... 55.000
	75410 ..... 52.500	75411 ..... 55.000	75412 ..... 52.500	75413 ..... 52.500	75414 ..... 52.500	75415 ..... 52.500	75416 ..... 52.500	75417 ..... 52.500	75418 ..... 55.000	75419 ..... 55.000
	75420 ..... 52.500	75421 ..... 55.000	75422 ..... 52.500	75423 ..... 52.500	75424 ..... 52.500	75425 ..... 52.500	75426 ..... 52.500	75427 ..... 52.500	75428 ..... 55.000	75429 ..... 55.000
	75430 ..... 52.500	75431 ..... 55.000	75432 ..... 52.500	75433 ..... 52.500	75434 ..... 52.500	75435 ..... 52.500	75436 ..... 52.500	75437 ... 5.242.500	75438 .. PREMIO 1.º	75439 ... 5.245.000
	75440 ..... 52.500	75441 ..... 55.000	75442 ..... 52.500	75443 ..... 52.500	75444 ..... 52.500	75445 ..... 52.500	75446 ..... 52.500	75447 ..... 52.500	75448 ..... 55.000	75449 ..... 55.000
	75450 ..... 52.500	75451 ..... 55.000	75452 ..... 52.500	75453 ..... 52.500	75454 ..... 52.500	75455 ..... 52.500	75456 ..... 52.500	75457 ..... 52.500	75458 ..... 55.000	75459 ..... 55.000
	75460 ..... 52.500	75461 ..... 55.000	75462 ..... 52.500	75463 ..... 52.500	75464 ..... 52.500	75465 ..... 52.500	75466 ..... 52.500	75467 ..... 52.500	75468 ..... 55.000	75469 ..... 55.000
	75470 ..... 52.500	75471 ..... 55.000	75472 ..... 52.500	75473 ..... 52.500	75474 ..... 52.500	75475 ..... 52.500	75476 ..... 52.500	75477 ..... 52.500	75478 ..... 55.000	75479 ..... 55.000
	75480 ..... 52.500	75481 ..... 55.000	75482 ..... 52.500	75483 ..... 52.500	75484 ..... 52.500	75485 ..... 52.500	75486 ..... 52.500	75487 ..... 52.500	75488 ..... 55.000	75489 ..... 55.000
	75490 ..... 52.500	75491 ..... 55.000	75492 ..... 52.500	75493 ..... 52.500	75494 ..... 52.500	75495 ..... 52.500	75496 ..... 52.500	75497 ..... 52.500	75498 ..... 55.000	75499 ..... 55.000
	Terminaciones	Terminaciones	Terminaciones	Terminaciones	Terminaciones	Terminaciones	Terminaciones	Terminaciones	Terminaciones	Terminaciones
	0 ..... 2.500	1 ..... 5.000	2 ..... 2.500	3 ..... 2.500	4 ..... 2.500	5 ..... 2.500	6 ..... 2.500	7 ..... 2.500	5438 ..... 175.000	9 ..... 5.000
									438 ..... 75.000	
									38 ..... 25.000	
									8 ..... 5.000	
VIRGO / CANCER	75400 ..... 25.000	75401 ..... 27.500	75402 ..... 25.000	75403 ..... 25.000	75404 ..... 25.000	75405 ..... 25.000	75406 ..... 25.000	75407 ..... 25.000	75408 ..... 27.500	75409 ..... 27.500
	75410 ..... 25.000	75411 ..... 27.500	75412 ..... 25.000	75413 ..... 25.000	75414 ..... 25.000	75415 ..... 25.000	75416 ..... 25.000	75417 ..... 25.000	75418 ..... 27.500	75419 ..... 27.500
	75420 ..... 25.000	75421 ..... 27.500	75422 ..... 25.000	75423 ..... 25.000	75424 ..... 25.000	75425 ..... 25.000	75426 ..... 25.000	75427 ..... 25.000	75428 ..... 27.500	75429 ..... 27.500
	75430 ..... 25.000	75431 ..... 27.500	75432 ..... 25.000	75433 ..... 25.000	75434 ..... 25.000	75435 ..... 25.000	75436 ..... 25.000	75437 ... 2.525.000	75438 .. PREM. 2.º y 3.º	75439 ... 2.527.500
	75440 ..... 25.000	75441 ..... 27.500	75442 ..... 25.000	75443 ..... 25.000	75444 ..... 25.000	75445 ..... 25.000	75446 ..... 25.000	75447 ..... 25.000	75448 ..... 27.500	75449 ..... 27.500
	75450 ..... 25.000	75451 ..... 27.500	75452 ..... 25.000	75453 ..... 25.000	75454 ..... 25.000	75455 ..... 25.000	75456 ..... 25.000	75457 ..... 25.000	75458 ..... 27.500	75459 ..... 27.500
	75460 ..... 25.000	75461 ..... 27.500	75462 ..... 25.000	75463 ..... 25.000	75464 ..... 25.000	75465 ..... 25.000	75466 ..... 25.000	75467 ..... 25.000	75468 ..... 27.500	75469 ..... 27.500
	75470 ..... 25.000	75471 ..... 27.500	75472 ..... 25.000	75473 ..... 25.000	75474 ..... 25.000	75475 ..... 25.000	75476 ..... 25.000	75477 ..... 25.000	75478 ..... 27.500	75479 ..... 27.500
	75480 ..... 25.000	75481 ..... 27.500	75482 ..... 25.000	75483 ..... 25.000	75484 ..... 25.000	75485 ..... 25.000	75486 ..... 25.000	75487 ..... 25.000	75488 ..... 27.500	75489 ..... 27.500
	75490 ..... 25.000	75491 ..... 27.500	75492 ..... 25.000	75493 ..... 25.000	75494 ..... 25.000	75495 ..... 25.000	75496 ..... 25.000	75497 ..... 25.000	75498 ..... 27.500	75499 ..... 27.500
		Terminaciones							Terminaciones	Terminaciones
		1 ..... 2.500							5438 ..... 87.500	9 ..... 2.500
									438 ..... 37.500	
									38 ..... 12.500	
									8 ..... 2.500	
ARIES, TAURO, GEMINIS, LEO, LIBRA, ESCORPIO, CAPRICORNIO, ACUARIO, PISCIS									75438 .. 10.000.000	
		Terminaciones							Terminaciones	Terminaciones
		1 ..... 2.500							438 ..... 20.000	9 ..... 2.500
									38 ..... 7.500	
									8 ..... 2.500	

ESTE SORTEO ADJUDICA 4.735.050 DECIMOS PREMIADOS POR UN IMPORTE TOTAL DE 1.800.000.000 DE PESETAS

M.C.D. 2022

FUTBOL.—Tercera División. Grupo VIII

1-1. Valioso empate de la Gim. Segoviana en Almazán

ALMAZAN: Toño, Juan Carlos, Jesús Angel, Oscar, Omeñaca, Ramón I, Juanjo, Lucas, Carlos Pérez, Molina y Pirola. Raúl I por Mateo II y Pirola por Mateo II.

G. SEGOVIANA: Carmelo, Moral, Maroto, Barajas, Renedo, Valdés, Hoyos, De la Cal, Tomás, Alvaro y Ferradas. Montes por Alvaro e Ignacio por Ferradas.

ARBITRO: Martínez Barrios. Sin complicaciones. Amonestó a Omeñaca y Lucas por el Almazán.

GOLES

1-0 minuto 30. Lucas al recoger un rechace de la defensa.

1-1 minuto 45. Oscar al pretender despejar introduce el balón en su propia meta.

Llegaba a Almazán el difícil rival que siempre acostumbra a serlo, la Gimnástica Segoviana, que cuenta con una buena posición en la tabla en estos inicios de liga y que aún, tras el encuentro de ayer, se mantiene imbatida. Con el de ayer, ya ha conseguido cuatro puntos, cuenta con dos positivos, y parece ser una de las llamadas a estar en los últimos encuentros, en los primeros de la clasificación, cosa que no sería nada rara si tenemos en cuenta la plantilla con que cuenta.

Al Almazán sólo le restaba tratar de ganar el partido para no verse con negativos, cosa que no pudo evitar, ya que en frente tuvo un equipo muy serio y que fue muy difícil para los sorianos.

La Segoviana demostró ser un equipo serio y con aspiraciones

Fueron los primeros 15 minutos en los que más peligro creó la Segoviana, ya que el Almazán tardó en acoplarse y entrar en juego, sus despistes eran aprovechados por los jugadores de Segovia, para con su fuerza física intacta y una mejor colocación en el terreno desarrollar un juego más ofensivo que los locales, pero sin crear excesivo peligro ante la puerta del inseguro Toño.

A medida que transcurría el tiempo cambiaba la situación. El equipo local lograba asentarse mejor, controlaba más el juego en el centro del campo y por lo tanto creaba más situaciones de gol, aunque de vez en cuando también dejaba notar sus fallos tanto en marcajes como en despejes.

En el minuto 30 se inauguraba el marcador, Lucas recoge un rechace de la defensa visitante y empalma un gran tiro desde fuera del area que tras rebotar en varios jugadores descoloca al portero y consigue inaugurar el marcador. Sin embargo, cuando mejor jugaba y más dominaba el Almazán y a falta sólo de segundos para acabar la primera mitad se produce un contraataque visitante y Oscar al intentar despejar un balón que salía por la línea de banda introduce el balón en la misma meta consiguiendo el gol del empate.

En la continuación se acentúa aún más el dominio local, y sus acciones son más intensas y ofensivas, y la defensa de Segovia se muestra muy segura desbaratando todas las acciones contrarias. En el minuto 20 Barajas derriba a Carlos Pérez dentro del área y Molina desperdicia el penalty que pudiera haber significado la victoria. A partir de ese momento ocurre lo contrario que la parte anterior, es el equipo de Segovia el que empieza a controlar el partido y es el Almazán quien a duras penas puede contener el acoso de su adversario.

En definitiva, un partido muy entretenido, jugado con mucha emoción por ambos lados y con intenciones de victoria en las dos escuadras. La Segoviana volvió a ser un difícil rival, que no cesó de luchar, que supo sacar fuerzas a última hora cuando ya el Almazán parecía muy cansado y que estuvo cerca de conseguir la victoria, cosa que no hubiera sido justa, ya que el empate a un tanto, nos parece lo más lógico, después de un partido en el que se repartió el dominio y prácticamente las ocasiones de gol.

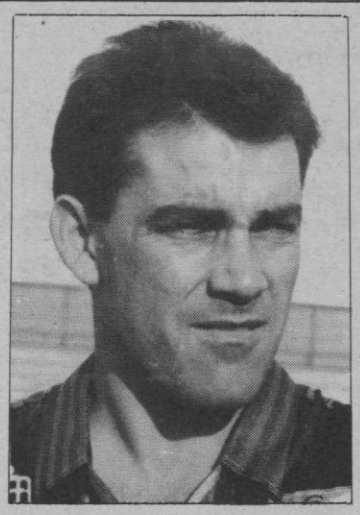

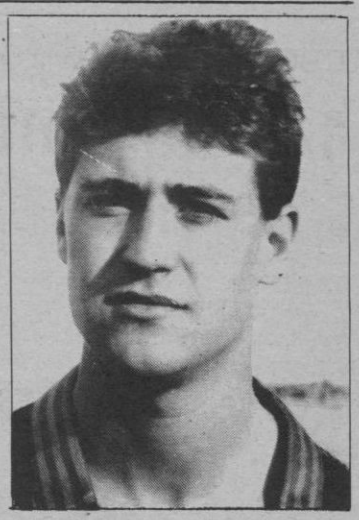

Tomás y Renedo, los dos destacados del conjunto gimnático

Destacados por el Almazán, Carlos Pérez y Mateo I. Por la Segoviana Renedo y Tomás.

Mencheta

NUEVA GAMA SEAT TERRA

MUCHO MAS

La nueva Gama SEAT TERRA ahora le da mucho más.

- Nueva versión diesel 1400 c.c.
- Nuevas versiones acristaladas en Diesel y Gasolina.
- Nuevos acabados interiores. Equipamiento de turismo.
- Máxima altura interior en su categoría.
- Más seguridad: Servofreno.

MUCHO MENOS

Y todo esto desde mucho menos. Porque FISEAT le ofrece las mejores condiciones de financiación. Ahora la SEAT TERRA sólo le costará desde

270 PTAS.

al día durante el primer año.
Entrada 279.000 ptas.

Terra Cerrada Gasolina. PVP 979.000 ptas. 14 cuotas anuales. Primer año: 7.000 ptas. al mes. 3 años siguientes 22.116 pesetas al mes. T.A.E.: 18,95 %.

TAPSA/NW Ayer

R.B.E. 575/91

SEAT, Patrocinador y Coche Oficial Barcelona'92

SEAT
LA AMBICION DE SUPERARSE

M.C.D. 2022

FUTBOL.—Tercera División. Grupo VIII

1-1. La Cultural de León se llevó el primer punto de La Mina

FRANCISCO TAPIAS

WHISKY DYC: César, Chuchi, Oscar, Pablo, Grañeda (Sedano, min. 55), Gangoso, Lis (Juanfran, min. 67), Maroto, Pascual, Benito y Churro.

CULTURAL DE LEON: Nazario, Pérez, Víctor, Oscar, Martinón, Edu, Cantero (Herreras, min. 60), Juan Carlos, Dani (Alberto, min. 93), Roberto y Emilio.

ARBITRO: Moneo Marina, del colegio burgalés. Bien. Estuvo auxiliado en las bandas por Niño Pérez y Herrero Portal. Mostró doble tarjeta amarilla a Maroto, que tuvo que abandonar el terreno de juego.

GOLES

0-1, min. 40. Internada de Dani dentro del área, y tras la salida de César, de tiro cruzado marca.

1-1, min. 51. Balón que queda suelto sin peligro desde la banda derecha y Pascual, muy atento, mete la pierna y empata.

INCIDENCIAS: Tarde soleada en el campo de "La Mina", con el terreno de juego en buenas condiciones y una floja entrada. El DyC lanzó tres saques de esquina, uno y dos, por cinco de los leoneses, uno y cuatro.

Primer susto que se lleva el conjunto de Palazuelos al ver cómo se les escapaba el primer punto en casa. El Whisky DyC, que realizó un juego de sobremesa, se vio sorprendido por los leoneses, que desde los primeros minutos enseñaron los dientes y a punto estuvieron de enseñar sus garras.

Muy fuertes saltaron los de la Cultural al terreno de juego, sorprendiendo al conjunto de Palazuelos. Aunque en los primeros compases no crearon mucho peligro, sí se veía mucha movilidad entre los jugadores; si bien, las primeras ocasiones fueron del DyC. En una de ellas, Churro realiza una fenomenal jugada, pasa el balón a Pascual y éste no acierta en el remate. La respuesta de los leoneses no se hizo esperar. Corría el minuto 21, cuando Edu lanza un potente disparo que sale lamiendo el larguero y poniendo en aprietos el portal de César. El control del equipo visitante era total y cinco minutos antes de terminar la primera parte, el Dyc veía perforada su portería.

Tras el descanso, los de Palazuelos salieron mentalizados a empatar el partido. Sin embargo, la Cultural se lanzó al ataque intentando aumentar el marcador. Y a punto estuvo de hacerlo. Corría el minuto 49, cuando tras un fallo garrafal de Pablo que deja solo en la frontal del área a Cantero que se hace un lío y pierde el balón ante César. Lo que podía haber sido el 0-2 se convirtió en el 1-1, ya que en la siguiente jugada fue Pascual el que igualó el marcador. A raíz de este gol, el encuentro pasó a ser de dominio local, pero sin suerte. Todos los ataques que realizaba el DyC eran frenados por la defensa visitante. Aun así, Churro, Pascual pusieron en aprietos en más de una ocasión a Nazario, lo mismo que Juanfran, al que le anularon un gol por fuera de juego.

Los últimos quince minutos fueron un calvario para los leoneses, ya que todo el Whisky DyC se lanzó en busca de la victoria, que, aunque no llegó, ocasiones sí que hubo. En esta ocasión la suerte no acompañó a los locales, sobre todo, a Juanfran que dispuso de otra buena ocasión para marcar.

Destacaron por el Whisky Dyc Chuchi y Gangoso y por la Cultural Leonesa, Edu y Dani.

Fotos: Antonio

TELEGRAMAS DEPORTIVOS

QUINIELAS: Unos sesenta y dos millones cuatrocientas mil pesetas percibirán los propietarios de los dos boletos del pleno al quince de la quiniela futbolística de ayer al ochenta por ciento del escrutinio. De 14 han aparecido tres boletos a treinta y cinco millones trescientas mil pesetas. De 13 hay 168 a cuatrocientas mil; de 12, 3.071 a unas veintidós mil y de 11, 33.077 a unas dos mil pesetas. La recaudación fue de setecientos siete millones trescientas ochenta y nueve mil ochenta pesetas.

AUTOMOVILISMO: Luis Pérez Sala, con un Alfa Romeo 75-V6, consiguió la victoria en la prueba de turismos del Trofeo Inauguración del Circuito de Cataluña, con lo que pasa a encabezar la clasificación del Campeonato de España. Pérez Sala terminó el recorrido con un tiempo de 32:24.141, seguido por Juan Ignacio Vuillacieros y Luis Villamil.

BALONCESTO: Resultados de los partidos disputados ayer correspondientes a la primera jornada de la Liga ACB. Grupo Par: Elosúa, 78; C. Villalba, 74. C.S. Fernando, 63; Real Madrid, 81. Unicaja, 80; Juventud, 74. Taugrés, 77; DyC Breogán, 72. Júver Murcia, 90; OAR Ferrol, 78. Valvi, 87; Gran Canaria, 63. Grupo Impar: Granada, 70; Estudiantes, 82. Lliria, 62; Barcelona, 77. Coren Orense, 61; CAI, 66. Fórum, 95; Mayoral, 76. TDK, 83; La Magia, 64. Granollers, 94; Pamesa, 88.

GIMNASIA: La norcoreana Kim Gwang Suk se convirtió en la estrella de la primera tanda de las finales masculinas y femeninas por aparatos del Campeonato del Mundo al conseguir la medalla de oro en asimétricas con un ejercicio con el que obtuvo una puntuación de diez.

GOLF: El neozelandés Frank Nobilo se proclamó vencedor del Trofeo Lancome, disputado en Saint Nom (París) y dotado con trece millones de pesetas

Suscríbase a:
EL ADELANTADO

Junta de Castilla y León
Consejería de Economía y Hacienda
Dirección General de Economía

FONDO SOCIAL EUROPEO

ASINTEC
ASOCIACION PARA LA FORMACION EN NUEVAS TECNOLOGIAS

CONVOCATORIA DE PLAZAS

CURSO: (A impartir en Segovia)
Sistemas de Gestión de Bases de datos Relacionales.

DURACION: 300 horas (15 semanas)
COMIENZO: Octubre
REQUISITOS: Ser desempleado
DIPLOMAS: Se entregará Diploma acreditativo.

INFORMACION E INSCRIPCIONES:
ASINTEC
C/ Jose Manuel de Villena, 3
Teléfono: (923) 22 57 41
De 9'30 a 13'30 y de 16'00 a 20'00 horas
SALAMANCA

M.C.D. 2022

BALONCESTO.—II Trofeo "Venta Magullo"

Como estaba previsto, Dorna, con facilidad, vencedor

Para Caja Segovia, con mucha dificultad, el tercer puesto

La yugoslava Olja máxima anotadora (85 puntos), del torneo

Menos de 100 personas en el pabellón Pedro Delgado para presenciar la segunda jornada del torneo Venta Magullo de baloncesto femenino, y eso que este primer partido lo jugaba el equipo local.

RESULTADO: 3.º y 4.º puesto

CAJA SEGOVIA, 92 (43)
AUTOPISTAS COMPAÑÍA DE MARÍA, 87 (47)

CAJA SEGOVIA: Olja 44, Enma del Pino 16, Belén Serrano 2, Nieves Anula 20 y Belén González. Cinco inicial. Nuria 3, Carmen Seco 5, Concha 2 y M.ª Angeles.

AUTOPISTAS: Armenta 5, Boullón 10, Iglesias 8, Whiteside 32 y Matheen 15. Cinco inicial. Cerqueira 7, Mosoñera 7, Delgado 3 y Jiménez.

Arbitros: González y Pérez.

EL PANORAMA NO ESTA CLARO

Si en el deporte existiera la justicia para que el equipo que mejor juega gane, el sábado pasado, el conjunto gallego debería haber vencido a Caja Segovia, porque mientras Autopistas jugaban como equipo, las locales eran cuatro jugadoras de calidad que estaban alrededor de la yugoslava Olja que era la que se encargaba de puntos y rebotes; pero de ahí a un equipo media aún un abismo.

Caja Segovia fue a remolque toda la primera parte en el marcador. Las ideas en ataque eran nulas y tan solo acciones individuales de Olja, que se está "saliendo" en esta pretemporada, ponían en problemas a las coruñesas.

Valeri Whiteside hacía estragos en el tablero segoviano, capturando multitud de rebotes, y poniendo de manifiesto la falta de una pivot fuerte en el conjunto de Félix Gómez.

Caja Segovia, ante la falta por lesión de Malú, jugó casi todo el partido con Nieves Anula como directora de juego.

La jugadora canaria mejoró mucho respecto del partido del día anterior, al igual que lo haría Enma del Pino, que en la primera mitad, y a pesar de su lesión hizo cosas bastante buenas en ataque.

La segunda parte fue de dominio aún mayor de las gallegas, que lograron marcar una diferencia en el marcador de 13 puntos a su favor, (62-75), y el partido prácticamente controlado, con sus dos americanas trabajando muy bien bajo los tableros y tanto Cerqueira como Boullón, muy atinadas en los lanzamientos exteriores.

EL FUTURO INMEDIATO

A falta de cinco minutos para el final, llegó la reacción del conjunto segoviano; Félix Gómez pone en cancha al quinteto titular, exceptuando a la lesionada Enma, y manda presionar en toda la pista. Los frutos no se hacen esperar, y en tres minutos el marcador se iguala, y un minuto después ya son las de Caja Segovia las que están por delante en el marcador, destacando en estos minutos de juego la labor de Nieves Anula y Carmen Seco que consiguieron robar varios balones importantísimos para la victoria final.

El próximo domingo comienza la liga en la división de honor femenina. El equipo segoviano habrá de cambiar mucho en término de una semana. Hay un buen grupo de jugadoras, pero algunas de ellas llegan por vez primera a una competición de este tipo, y eso, en una liga inicial tan corta, donde el puesto a ocupar tiene mucho que ver para posteriormente jugar una u otra fase, puede ser decisiva si hay que aprender durante cuatro o cinco encuentros. Los dos partidos que hemos visto jugar en estos días al equipo segoviano, han sido tan bajos como los que jugaron —aunque los contrarios fueran más fuertes— en Majadahonda. Falta mucho rodaje y ya no hay tiempo para pachangas.

ENCUENTRO FINAL

DORNA GODELLA, 119 (61)
MAGEFESA XUNCAS, 55 (35)

FORMACIONES

Luisa Bisetti 2, Ana Junyer 14, Paloma Sánchez 20, Razija Mojanovic 29, Natalia Zasoulskaya 26, equipo inicial, Laura Grande 12, Teresa Almoguera 8, Enma Bezos 3, Rosa Castillo, R. García 2, B. Sánchez y Esther Tordesillas 11.

MAGEFESA XUNCAS: Olga Garavina 6, Ana Simón 2, Nieves Gonzalo 4, Ludmila Varonenko 21, Ana Heredero 15, equipo inicial, Sonia Pulgar, M.ª José Ortiz, Julia Pena 3, Rosario Sureda 12.

Arbitros: Mínguez y Pérez.

EN OTRA GALAXIA

Las referencias que tenemos de los equipos que disputan la liga en el grupo A, señalan la gran diferencia existente entre Dorna y el resto. Incluido en ese resto la propia selección española (versus Banco Exterior). El equipo valenciano, con un presupuesto superior a los 100 millones de pesetas (y lo que haga falta si fuera necesario para ganar la Copa de Europa, es el mejor conjunto de baloncesto femenino que nunca tuvo la liga española. Los dos encuentros jugados en la cancha del polideportivo municipal —prácticamente desierta en sus gradas—, ha venido a demostrar la diferencia existente entre los equipos del grupo A y los que ahora juegan en el B. Y si Autopistas les complicó un poco el encuentro en la primera mitad, en la continuación no se enteraron de como llegaban los puntos a su canasta, mientras que Magefesa, con dos buenas jugadoras rusas en sus filas, fue un fácil rival cuando la "máquina" Dorna inició su juego de contragolpe, donde con tres pases de balón se llegaba a canasta rival para conseguir puntos con facilidad pasmosa.

Forman un auténtico equipo-espectáculo. Vucovic, su entrenador, está consiguiendo, tras su segunda temporada en el equipo, valores europeos. Tanto en preparación —no hay más que ver el trabajo que han realizado físicamente Enma Bezos—, como el planteamiento de juego. Por destacar un mínimo aspecto individual del gran juego de conjunto que practican, hay que mencionar a Paloma Sánchez. Nos dejó impresionados por su acierto, su trabajo fuera del perímetro, su visión para pasar el balón en el "corte" sobre zona que sus compañeras. No es de extrañar que al final le fuera otorgado el trofeo a la mejor jugadora española del momento. Ganaría mucho la selección si pensaran en ella para estar en la olimpiada.

El torneo, como resumen, no puede ser otro que la auténtica exhibición realizada por Dorna. Los demás sólo han sido comparsas (entendida la frase como diferencia en cancha). Mientras que de los otros tres conjuntos del grupo B, Autopistas nos pareció el menos malo.

Informan: J.M.ª y Mesa
Fotos: Antonio

Junta de Castilla y León
Consejería de Economía y Hacienda
FONDO SOCIAL EUROPEO

Subvencionan curso de:

ALFARERO CERAMISTA

Requisitos:

Jóvenes desempleados de 16 a 20 años
Beca de 84.000 pesetas
Contrato en formación de 6 meses

Información e inscripciones en:
Teléfono **42 47 98**

M.C.D. 2022

RESULTADOS

PRIMERA DIVISION

Sevilla, 2; Spórting, 1
Ath. Bilbao, 1; Real Madrid, 4
Valladolid, 1; Logroñés, 2
Cádiz, 1; Deportivo, 0
Tenerife, 2; Albacete, 3
Valencia, 1; Burgos, 1
Osasuna, 1; Mallorca, 0
At. Madrid, 3; Español, 0
Oviedo, 2; Real Sociedad, 0
Barcelona, 3; Zaragoza, 1

SEGUNDA DIVISION

Sestao, 2; Mérida, 1
Eibar, 1; Málaga, 0
Figueras, 1; Lérida, 3
Murcia, 3; Castellón, 0
Celta, 3; Las Palmas, 0
Compostela, 1; Barcelona, 1
R. Vallecano, 4; Palamós, 0
R. Madrid, 2; Sabadell, 1
Avilés, 1; Ath. Bilbao, 1
Rácing, 0; Betis, 1

SEGUNDA B

GRUPO I

Mosconia, 0; Oviedo, 1
Avila, 0; Orense, 1
Salamanca, 1; Tudelano, 1
Lugo, 1; Ponferradina, 0
Cambados, 0; Pontevedra, 0
Fabril, 3; Palencia, 3
Logroñés, 1; Valladolid, 3
Endesa, 3; Torrelavega, 1
Spórting, 2; Lalín, 0
Leonesa, 1; Numancia, 1

GRUPO II

Zaragoza, 1; San Andrés, 2
Real Sociedad, 4; Lemona, 0
Hernani, 1; At. Osasuna, 0
Alavés, 0; Huesca, 0
Fraga, 0; Manlleu, 1
Binéfar, 0; Santurtxi, 1
Mollerusa, 2; Gerona, 1
Andorra, 1; Hospitalet, 2
Basconia, 1; Baracaldo, 2
Mahonés, 1; Tarragona, 4

GRUPO III

Torrent, 0; Cartagena, 2
Leganés, 0; At. Madrid, 4
Alcoyano, 6; Gandía, 1
Tomelloso, 1; Levante, 1
Hércules, 2; Valdepeñas, 0
Villarreal, 2; Elche, 2
Oliva, 2; Benidorm, 1
Alcira, 2; Orihuela, 0
Torrevieja, 2; Getafe, 1
Yeclano, 2; Roldán, 1

SEGUNDA B

GRUPO IV

Betis, 3; Jaén, 1
Recreativo, 6; Los Boliches, 1
Ejido, 2; Marbella, 1
Jerez, 1; Linense, 1
Maspalomas, 1; Marino, 2
Córdoba, 1; Portuense, 1
Estepona, 2; Sanluqueño, 0
Fuengirola, 1; Villanovense, 0
Extremadura, 0; Granada, 0
Melilla, 0; Badajoz, 0

TERCERA DIVISION

GRUPO VIII

Hullera, 1; Astorga, 0
Almazán, 1; G. Segoviana, 1
Bembibre, 4; Zamora, 0
Venta de Baños, 4; Medinense, 3
At. Burgalés, 1; Béjar, 0
Endesa, 1; Salmantino, 1
Briviesca, 2; Arandina, 6
Whisky DyC, 1; C. León, 1
La Bañeza, 1; Sp. Uxama, 3
Fabero, 3; Lermeño, 0

CLASIFICACIONES

PRIMERA DIVISION

	J	G	E	P	GF	GC	PTOS.
At. Madrid	3	3	0	0	7	0	6 + 2
Sevilla	3	3	0	0	8	3	6 + 2
Real Madrid	3	3	0	0	6	1	6 + 4
Oviedo	3	2	1	0	3	0	5 + 1
Barcelona	3	2	0	1	7	5	4
Spórting	3	2	0	1	5	4	4 + 2
Albacete	3	2	0	1	4	4	4 + 2
Logroñés	3	2	0	1	4	5	4 + 2
Osasuna	3	2	0	1	3	4	4
Tenerife	3	1	1	1	6	4	3 - 1
Burgos	3	1	1	1	5	3	3 + 1
Valencia	3	1	1	1	3	3	3 - 1
Cádiz	3	1	0	2	2	3	2 - 2
Zaragoza	3	0	2	1	2	4	2
Deportivo	3	0	1	2	2	4	1 - 1
Mallorca	3	0	1	2	0	3	1 - 1
Real Sociedad	3	0	1	2	0	4	1 - 1
Español	3	0	1	2	1	5	1 - 1
Valladolid	3	0	0	3	1	4	0 - 4
Ath. Bilbao	3	0	0	3	3	9	0 - 4

SEGUNDA DIVISION

	J	G	E	P	GF	GC	PTOS.
R. Vallecano	3	3	0	0	10	0	6 + 2
Celta	3	3	0	0	8	0	6 + 2
Betis	3	2	1	0	6	3	5 + 3
Real Madrid	3	2	1	0	5	3	5 + 1
Figueras	3	2	0	1	8	3	4
Rácing	3	2	0	1	5	2	4
Murcia	3	2	0	1	5	3	4
Lérida	3	2	0	1	5	4	4 + 2
Avilés	3	1	2	0	2	1	4
Eibar	3	2	0	1	2	1	4
Sestao	3	1	0	2	3	4	2 - 2
Mérida	3	1	0	2	2	4	2
Compostela	3	0	2	1	1	3	2 - 2
Ath. Bilbao	3	0	2	1	4	7	2
Castellón	3	1	0	2	2	5	2
Sabadell	3	0	1	2	1	4	1 - 1
Barcelona	3	0	1	2	1	5	1 - 1
Palamós	3	0	1	2	2	7	1 - 1
Las Palmas	3	0	1	2	0	6	1 - 1
Málaga	3	0	0	3	1	8	0 - 2

TERCERA DIVISION

GRUPO VIII

	J	G	E	P	GF	GC	P
At. Burgalés	3	3	0	0	6	3	6
Uxama	3	2	1	0	6	3	5
Fabero	3	2	1	0	8	4	5
Venta de Baños	3	2	1	0	8	6	5
Béjar	3	2	0	1	4	2	4
G. Segoviana	3	1	2	0	5	3	4
Whisky DyC	3	1	2	0	5	2	4
Salmantino	3	1	1	1	2	4	3
Arandina	3	1	1	1	9	6	3
Almazán	3	1	1	1	2	3	3
La Bañeza	3	1	1	1	5	6	3
Lermeño	3	1	0	2	2	4	2
Medinense	3	1	0	2	5	6	2
Astorga	2	1	0	1	2	0	2
Bembibre	2	1	0	1	4	2	2
Cultural de León	3	0	2	1	2	4	2
Hullera	3	1	0	2	3	4	2
Endesa	3	0	1	2	1	3	1
Zamora	3	0	0	3	3	9	0
Briviesca	3	0	0	3	3	10	0

La quiniela ganadora

1. Sevilla - Spórting Gijón 1
2. Ath. de Bilbao - Real Madrid 2
3. Valladolid - Logroñés 2
4. Cádiz - Dep. La Coruña 1
5. Tenerife - Albacete 2
6. Valencia - Burgos x
7. Osasuna - Mallorca 1
8. At. de Madrid - Español 1
9. Oviedo - Real Sociedad 1
10. Barcelona - Zaragoza 1
11. Eibar - Málaga 1
12. Figueras - Lérida 2
13. Avilés - Bilbao Ath. x
14. Racing Santander - Betis 2

Pleno al 15
Murcia - Castellón 1

En el bar,
en el comercio,
en la oficina...
No arroje los papeles inservibles al suelo.
AYUDE A QUE TODO ESTE LIMPIO
Las papeleras tienen una gran misión.
COLABORE con ellas.
¡UTILICELAS!
(Es un consejo de EL ADELANTADO DE SEGOVIA)

CARRERAS DE CABALLOS

Clausura de la Temporada de Verano en el hipódromo donostiarra de Lasarte con una reunión en la que el premio más importante del programa correspondía al Gran Premio de Vallas y que volvería a ofrecer la repetición de victoria a favor de PISUEÑA'S FOXY, y en cuya victoria mucho tuvo que ver la excelente monta del veterano Reyes. Con referencia a los otros resultados, sólo anotar que como sorpresas únicamente las victorias de DRUNDY en la tercera carrera y de AL GARABHIA (de Alborada, cómo no) en la sexta y última de la QH... Se confiaba en el SEÑOR MOET, porque era su carrera; en DALI, por su forma; y en SOTA, por los kilos, y no defraudaron.

Para la última QH procedente de Lasarte, esta combinación ganadora: 6-3-8-7-7-10/6... Y en dividendos, acercándose al MEDIO MILLON de pesetas, para los plenos, y posibles 9.700 pesetas para los apostantes que se quedaron en cinco carreras acertadas.

Pero no quiero terminar este comentario sin que deje señalado mi agradecimiento a la Cuadra Asturias por el envío del precioso Catálogo editado con motivo de su Subasta de Yearlings que habrá de celebrarse el próximo viernes 20 de septiembre, a las 18 horas, en el recinto del hipódromo de La Zarzuela.

Serán 46 los productos que presentarán en la subasta y quiero decir que, de ellos, son para las hembras ZARZA, ZIGGY, ZAHAMA, HENDAYA y TERLI, junto a los machos VOLKANO, MUHAMEN, DI STEFANO, ZELOSSO y ZAHAROFF, mis preferencias.

Pero tiempo tendremos para comprobar si estuvimos acertados en la selección realizada y si de éstos, uno alcanza la cifra récord en la subasta.

Y como estoy seguro de que será una tarde en la que presenciaremos un bello espectáculo, desde esta columna, la primera felicitación para la Cuadra Asturias.

ENRIQUE GARLA

LADA SAMARA: AHORA 100.000 Ptas. MENOS
PREGUNTA EN TU CONCESIONARIO LADA MAS PROXIMO POR LAS CONDICIONES ESPECIALES DE FINANCIACION QUE TE OFRECE ESTE MES
CREDILADA
DESDE 867.000
AHORRO PROMOCIONAL INCLUIDO.
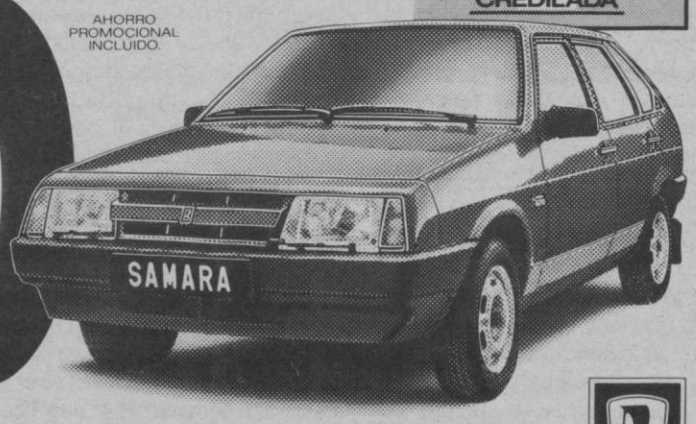

OFERTA VALIDA HASTA FIN DE MES EN PENINSULA Y BALEARES PARA VEHICULOS EN STOCK. EXCEPTO PARA SAMARA LX.
EN VERSIONES 1.300 y 1.500 c.c. CON 3 y 5 PUERTAS.
CINTURONES DE SEGURIDAD TRASEROS. ECONOMETRO. FAROS HALOGENOS. REPOSACABEZAS. SERVOFRENO. 5 VELOCIDADES.
LADA
CONRAUTO, S.L. Conde Sepúlveda, 31. Telf.: (911) 42 64 21.
AGENTES OFICIALES: TALLERES CONRAUTO. Via Roma, 15. Telf.: (911) 42 13 58. TALLERES SAN BASILIO. San Andrés, 44. Telf.: (911) 14 20 70. Cuéllar.
N.C.A. & ASOCIADOS

M.C.D. 2022

ANUNCIOS POR PALABRAS

ALQUILERES

ALQUILO aulas por horas, días, meses. Teléfono 424282.

ALQUILO local 2 alturas en zona comercial acueducto. Teléfono 424929.

SE ALQUILA piso céntrico, amueblado. Teléfono 435654, de 13 a 14 horas o de 19 a 20 horas.

ALQUILO local 100 m². Muy céntrico. Cualquier negocio. Acondicionado. Renta interesante. 433001.

SE ALQUILA local, propio para restaurante en Torrecaballeros. Teléfono 435968, tardes.

ALQUILO piso, zona centro, sin amueblar, 120 m² útiles, 4 dormitorios, a estrenar. Teléfono 140799.

LOCAL muy comercial, ya acondicionado. Calle Alférez Provisional. Teléfono 420246.

ESTUDIANTE necesita alojamiento. Llamar de 21,00 a 24,00 horas Tel. (983) 803449.

INTERESO contactar con señorita independiente para compartir piso en excelentes condiciones, en La Granja. Teléfono 983/221035.

TRASPASOS

TRASPASO local 80 m². Totalmente acondicionado como vídeo club. Posibilidad cambio de negocio. Renta 41.000 pesetas. Teléfono 440312.

ENSEÑANZA

LOGOS. Técnicas de Estudio. Curso intensivo dos semanas. ¡Prepárate para el curso! José Zorrilla 5, 1.º. Teléfono 435613.

LOGOS. Oposiciones Administración Justicia. Auxiliares (Graduado Escolar) 781 plazas. Agentes Judiciales (sin título) 1.493 plazas. Preparación intensiva, teórica y práctica, por funcionario especializado. Recoge tu instancia en José Zorrilla, 5, 1.º. Teléfono 435613.

GANADOS

SE VENDEN dos carneros churros. Teléfono 107231.

VENDO tres vacas de campo, saneadas. Teléfono 437115.

VENDO vaca suiza abocada a parir. Pedro Pérez. Fuente el Olmo de Fuentidueña.

TRABAJO

SE NECESITA aprendiz de camarero y pinche cocina. Teléfono 430537.

SE NECESITA empleada de hogar, de 8 a 4 tarde. Teléfono 431578.

SE NECESITAN
CUADRILLAS DE ALBAÑILES
Con experiencia.
Trabajo en Madrid.
Alojamiento gratis.
PAGAMOS MAS
Llamar (91) 593.96.51

SE NECESITAN mujeres para fines de semana y pinche de cocina. Pórtico Real. Teléfono 440836.

LABORATORIO farmacéutico precisa distribuidor o representante en Segovia para venta a farmacias, visita médica y hospitalaria. Compatible con otras representaciones o actividades. Imprescindible nivel cultural y locomoción. Manuscriba su oferta a: Apartado 24.093. Referencia D.F. 08080 Barcelona.

SE NECESITA señora para limpieza de casa de 9 a 2. Teléfono 440340.

SE NECESITA empleada de hogar, mañana y tarde, sabiendo cocinar. Informes. Teléfono 421566.

NECESITO aprendiz y dependiente de segunda para barra. Teléfono 434807 (de 2 a 5).

SE NECESITA pinche de cocina y camarero/a. Teléfono 420012.

SE NECESITA empleada de hogar. Teléfono 428291 (llamar tardes).

SE NECESITAN conductores de camiones, con experiencia. Teléfono 490093.

SE NECESITA empleada de hogar. Teléfono 435202, de 16 a 18 horas.

NECESITO chica para cuidar niñas y atender casa. Horario de 8,30 a 3. Teléfono 434746, tardes.

TROQUELADOS Eresma, S. A. necesita operarios, hombres y mujeres, para fábrica. Teléfono 490093.

SE NECESITA empleado para matadero frigorífico. Teléfono 500369.

SE NECESITA contable para matadero. Teléfono 500369.

SE NECESITA interna para Madrid, excelentes condiciones. Teléfono (91) 7343545.

NECESITO señorita para niños por las mañanas, de 8 a 10,30. Teléfono 420147.

SE NECESITA empleada de hogar. Teléfono 420933. Llamar de 8 a 10 noche.

SE NECESITAN chicas limpieza, estación esquí. Temporada invierno. Experiencia. Escribir a Baqueira Beret. Apartado n.º 60. Viella. 25.330 Lérida.

EMPRESA nacional, para agencia de Segovia, precisa cinco personas ambos sexos, para profesión solvente y duradera. No precisan experiencia. Formación a cargo de la empresa. Presentarse de lunes a jueves de 10 a 13 horas. Calle Fernán García, 1, puerta 4. Atiende Sr. Patiño.

SE NECESITA señora o señorita para cuidar niño, edad preescolar. Teléfono 440757.

PRECISO personal mayor de 25 años. R. M. Sra. Alós. (96) 3617761.

VEHICULOS

¿Desea vender su camión? Si está interesado llámenos urgentemente. Teléfono (91) 8541895.

CAMIONES todas las marcas. Expoferia de ocasión, días 28 y 29 de septiembre. Información: (91) 8541861. Eurocamión, S.A. Ctra. Coruña, desvío Valle Caídos, Guadarrama (Madrid).

VEHICULOS Importación. Motor Castilla-Aupisa. 20 años experiencia. Segovia-Madrid-Alemania. José Zorrilla, 109. Teléfono 422032.

AGENTES DE LA PROPIEDAD INMOBILIARIA

MIGUEL TOVAR
AGENTE DE LA PROPIEDAD INMOBILIARIA

TOVAR: Alquiler local, perfecto para oficinas. 237 metros, posibilidad dividir.

TOVAR: Alquila local, negocio hostelería, José Zorrilla. Completamente montado.

TOVAR: Vende piso Estación Ferrocarril. 3 dormitorios amplios. Muy luminoso.

MIGUEL TOVAR
AGENTE DE LA PROPIEDAD INMOBILIARIA
PROXIMA CONSTRUCCION
Pisos 3 dormitorios
LOCALES Y GARAJE
VIA ROMA
43.59.50 ☎ 43.54.61

TOVAR: Vende piso San Francisco, 200 m². Buhardilla, para rehabilitar.

TOVAR: Chalets urbanización "Las Villas de Segovia". Próxima terminación. Distintas superficies.

TOVAR: Vende piso, Los Coches. 3 dormitorios, 2 baños. Facilidades.

TOVAR: Vende piso dúplex, 3 dormitorios, vistas al Salón. Nuevo.

TOVAR: Traspasa bar junto José Zorrilla, imposible atender. Rentabilidad asegurada.

TOVAR: Vende, alquila, traspasa local en La Albuera, 53 m².

TOVAR: Vende plazas de garaje, zona Santo Tomás. Buen acceso.

TOVAR: Vende piso San José. 3 dormitorios. Precio: 6.300.000 ptas.

TOVAR: Vende piso San Millán. 3 dormitorios, cocina amueblada. Mejoras.

TOVAR: Alquila oficina planta calle. Edificio San Roque, con garaje.

TOVAR: Vende piso junto Conde Sepúlveda, planta 2.ª. 6.500.000 pesetas.

TOVAR: Vende piso San José, 3 dormitorios, reformado, luminoso, exterior.

43.59.50 ☎ 43.54.61
MIGUEL TOVAR
AGENTE DE LA PROPIEDAD INMOBILIARIA
EZEQUIEL GONZALEZ, 6

PISOS VENTA

HABITAT HABITAT

HABITAT: Su agencia. Locales, pisos, chalets, solares, alquileres. Dr. Castelo, 2 (frente enlosado catedral). Teléfono 433010.

HABITAT: EZEQUIEL GONZALEZ. 90 m². 3 dormitorios. Todo exterior. Terraza. Comunidad módica. Buen precio.

HABITAT: C/DOCTOR VELASCO. 87 m². 3 dormitorios. Perfecto estado. Gastos centrales. Exterior.

HABITAT: C/LASTRAS. 105 m². 3 dormitorios. Cocina amueblada. 2 baños. Garaje. Facilidades.

HABITAT: EL SALVADOR. 90 m². 3 dormitorios. Cuarta planta. Totalmente reformado. Muy luminoso.

HABITAT: C/MADRONA. 109 m². 3 dormitorios. Dúplex. Magníficas vistas. Garaje. Trastero. A estrenar.

HABITAT
Telf.: 43.30.10
ALQUILA
LOCAL COMERCIAL
— 65 m². Planta calle.
— Amplia fachada en semiesquina.
— Ideal uso hostelería.
OCASION

HABITAT: EZEQUIEL GONZALEZ. 110 m². 3 dormitorios. Planta segunda. Gran calidad. Exterior. Garaje. Nuevo.

HABITAT: SANTO TOMAS. 105 m². 3 dormitorios. Amueblado. Primera calidad. Garaje. Trastero. Nuevo.

HABITAT: C/MIRAFLORES. 113 m². 3 dormitorios. En construcción. 2 únicas viviendas. Infórmese.

HABITAT: C/JUAN BRAVO. 105 m². 3 dormitorios. Rehabilitado. Exterior a Calle Real.

HABITAT: TAHONA (La Granja). 108 m². 3 dormitorios. Preciosa rehabilitación. Cocina amueblada. Unica. Infórmese.

HABITAT: Sepa encontrar su Habitat. Si quiere vender, si quiere comprar, siga los nuevos sistemas en gestión inmobiliaria. Teléfono 433010.

HABITAT HABITAT
LAS MEJORES OFERTAS

FINCAS NOVO, Agencia de la Propiedad Inmobiliaria. Pisos, locales, chalets. Severo Ochoa, 6 bajo. Teléfono 441729.

VARIOS

SINGER. Máquinas de coser. Electricidad Ruiz. Juan Bravo, 3. Teléfono 430397.

NOVIOS, su viaje a Mallorca, Canarias, Sierramar. Patiño. Ladreda, 11. 430511 (seis líneas).

ELECTRICIDAD ESPALUZ, lámparas, aparatos iluminación. Calle Guadalajara, 8. La Albuera. Teléfono 426763.

VENTAS

VENDO en Mahonías magnífica vivienda, 5 dormitorios. Teléfono 430661 (horas oficina).

SE VENDE restaurante con vivienda, facilidades. Teléfono 434470 (de 5 a 8).

MAQUINAS de coser Refrey Cosemátic. Enseñanza gratuita. Teléfono 427510.

SE VENDE piso en La Albuera, 3 dormitorios. Horas de oficina. Teléfono 430661.

EN LA GRANJA, se venden pisos de 3 dormitorios, con plaza de garaje y calefacción individual. Teléfono 470242 (visite nuestro piso piloto).

CONSTRUCTOR: Espinar, viviendas-chalets adosados. Doy aportación solar. 431804 (Alfonso).

SE VENDE piso, c/ Almira, 176 m². 4 dormitorios, terrazas. Teléfono 429510, noches.

LIQUIDAMOS maquinaria industrial por cierre de empresa. Tornos, taladros, rectificadores, fresadoras, etc. Ver en ISSA. C/ Condado de Treviño, s/n. P.º Villalonquejar. Teléfonos 947/239703, 236458. Burgos.

VIVIENDA de cinco dormitorios y tres baños; garaje. Construcciones Sansigre. Escultor Marinas, 7. Teléfono 425802, sólo mañanas.

VENDO casa en Zamarramala, 340 m². 2 plantas. 4 dormitorios. Garaje 6 vehículos. A estrenar. Inmejorable calidad. Buen precio. Visítela. Teléfono 440312.

SE VENDE mostrador congelador. Teléfono 435953.

MESA REVUELTA

AYUDA PARA LAS MUJERES ESTERILES

Según un estudio llevado a cabo en cinco centros médicos estadounidenses, un pequeño globo colocado en el extremo de un catéter puede abrir suficientemente las trompas de Falopio obstruidas y permitir que algunas mujeres estériles queden embarazadas.

Esta nueva técnica es una variante de la angioplastia coronaria transluminal, desarrollada en Zurich hace una década, que permite abrir las arterias coronarias bloqueadas.

La obstrucción de la trompas de Falopio es responsable de alrededor del 30 por ciento de los casos de esterilidad femenina. En el estudio médico antes mencionado, un 34 por ciento de las mujeres que se sometieron a este nuevo procedimiento quedaron embarazadas en el espacio de tres meses.

Se introduce un tubo en la trompa a través de la cavidad del cuello de útero y del útero en sí. Cuando la extremidad del catéter encuentra un obstáculo, se infla el globo. Es una intervención que se puede practicar en ambulatorio.

El tratamiento clásico consiste en una intervención microquirúrgica, más complicada, que requiere siempre la anestesia general.

C.G.

M.C.D. 2022

EL ADELANTADO DE SEGOVIA

Italia

La agresión al "David" de Miguel Angel actualiza el problema de la protección de obras de arte

Roma.— La agresión sufrida por la famosa e imponente escultura "David", de Miguel Angel, ha puesto de nuevo de actualidad en Italia el problema de la protección del fabuloso patrimonio artístico del país, uno de los más ricos del mundo. Todas las declaraciones de los responsables del museo florentino Galería de la Academia, donde está el "David" desde 1882, y del Ministerio italiano de Bellas Artes, se apresuran a subrayar que es imposible defender las obras de arte del turismo de masa.

Eran las 11.30 de la mañana del sábado, cuando Piero Cannata, de 47 años, rompía de un martillazo la última falange del segundo dedo del pie izquierdo de la escultura, de 4,10 metros de altura, símbolo del desmedido amor de Florencia a la libertad.

El agresor se justificó diciendo que una hermosa dama veneciana, Nani del Veronese, del siglo XVI, le había pedido que golpeara la estatua más famosa del mundo, nacida de un enorme bloque de mármol blanco de Carrara, que Miguel Angel aceptó esculpir el 16 de septiembre de 1501 por una compensación de 400 ducados y por encargo de la Obra de Santa María del Fiore.

El histórico del arte Giulio Carlo Argan esboza otra explicación más lógica del acto de Cannata: "el 'David' representa una de las cumbres del arte italiano, venerado en todo el mundo. Está claro que el loco de Florencia ha querido golpear un símbolo, algo tan grande que podía precisamente convertir también en grande su gesto".

¿Cómo protegerse de perturbados como Cannata o como el húngaro Laszlo Toth, que en 1972 dañó "La Pietat", de Miguel Angel, también con un martillo, o el que arrojó ácido sulfúrico contra "La Madonna di Foligno", de Rafael, en el Vaticano en enero de 1989?. "Es imposible defenderse del turismo de masa. No estamos en los tiempos de las galerías privadas, de los Romanoff o de los Medici, que enseñaban las obras maestras a sus amigos. Hoy la sociedad es muy distinta, el riesgo no es gobernable", dijo el responsable de los bienes artísticos e históricos de Florencia, Antonio Paolucci.

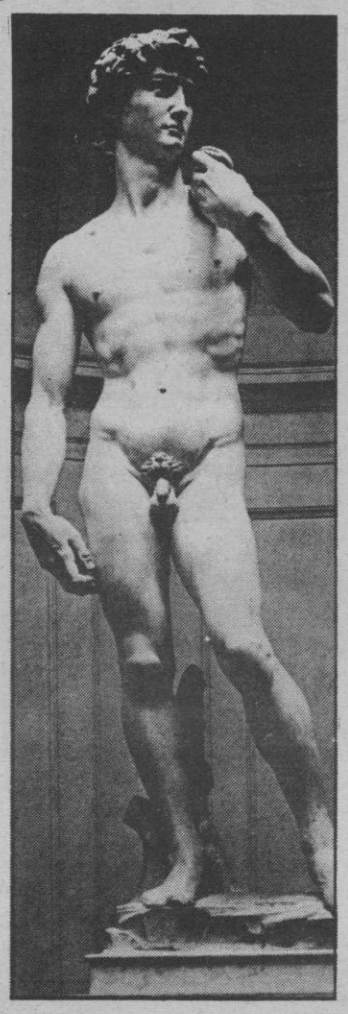

Las mujeres alemanas, acosadas sexualmente por sus parejas

Berlín.— Más de la mitad de las mujeres de Alemania del Este se sienten demasiado acosadas sexualmente por sus parejas, según la encuesta publicada ayer domingo por la revista "Magazin".

El semanario berlinés dice que las mujeres germanoorientales se sienten "abrumadas" por el nuevo liberalismo sexual que impera en la que fuera la República Democrática Alemana desde la apertura de sus fronteras occidentales y de la unificación germana.

Según revela la encuesta, los maridos o enamorados de muchas mujeres han convertido el dormitorio en un verdadero "laboratorio sexual" en el que ensayan "con sumo entusiasmo" los novedosos artículos ofrecidos por las tiendas "porno", incluidos los videos. Las mujeres, por su parte, lamentan la pérdida de ternura e intimidad en la relación con su pareja, que ahora se limita a imponerles sus propias técnicas eróticas.

La encuesta pone en duda por otro lado el estereotipo de que la sexualidad en la ex RDA era más espontánea y natural que en Alemania occidental y que las mujeres experimentaban el orgasmo con una frecuencia superior a la media internacional.

Esta noche, en TVE

Entrevista a Felipe González en "Primera fila"

Madrid.-- El presidente del Gobierno, Felipe González, comparece hoy ante las cámaras de Televisión Española, donde será entrevistado, en directo desde Torrespaña, para el programa "Primera fila".

Moderado por el director de "Diario noche", Antonio Martín Benítez, el programa ofrecerá una entrevista a tres bandas con el presidente del Gobierno en la que intervendrán Juan Tapia, director del diario "La Vanguardia"; Antonio Franco, director de "El Periódico", de Cataluña, y fernando Onega, comentarista político.

En este espacio se hará un repaso a las cuestiones más palpitantes de la actualidad política nacional e internacional, como la polémica nacionalista, la situación de los países del Este, la integración de España en la Comunidad Europea, el reto del 92 o la actual situación económica por la que atraviesa la vida española.

NOMBRES *propios*

VANESA SALGADO RECIBIO SU PRIMERA COMUNION

La niña de 10 años Vanesa Salgado Fandiño, que padece el síndrome de Down, recibió ayer su primera comunión en la parroquia de Santa María de la Merced de Conxo.

A Vanesa le había sido negado el sacramento por el cura de su parroquia de Vista Alegre, Jaime López, que aplicó la actual normativa canónica porque, a su criterio, la niña carecía de la suficiente preparación.

El padre Francisco Gavilanes, perteneciente a la Orden Mercenaria y titular de la parroquia de La Merced de Conxo, ofició ayer la eucaristía, y con autorización expresa del arzobispo de Compostela, a petición de la familia de la niña, dio la primera comunión a Vanesa.

PREMIADA UNA NOVELA PARA NIÑOS DEL ESCRITOR SALMAN RUSHDIE

La novela "Haroun and the Sea of Stories" (Haroun y el mar de las historias) del novelista anglo-indio Salman Rushdie consiguió ayer, domingo, el premio dedicado a obras literarias para niños, otorgado por el Gremio de Escritores británico.

El jurado, reunido en un céntrico hotel londinense, consideró que dicha obra es la "mejor novela para niños" evaluada en esta edición por los escritores británicos.

Salman Rushdie continúa oculto y bajo protección policial desde hace más de dos años, desde la condena a muerte promulgada por el que fuera jefe espiritual iraní, ayatolah Jomeini, quien consideró que la obra de Rushdie "Versos Satánicos" constituía una "blasfemia" contra el Islám.

El Gremio de Escritores británico concedió un premio especial al guionista ciñematográfico estadounidense William Goldman, por su contribución a la cinematografía en películas como "Todos los Hombres del Presidente" y "Marathon Man".

ASUMPTA SERNA CUMPLE 34 AÑOS

La actriz Asumpta Serna, nació en Barcelona hace 34 años. Estudió Derecho durante tres años hasta descubrir que "puede servirse mejor a la verdad en los teatros que en los tribunales". Por ello ingresó en la Escuela de Arte Dramático de Barcelona y actuó en el teatro independiente y antirrégimen hasta la muerte de Franco.

En 1980 protagonizó "Dulces horas", de Carlos Saura, lo que le valió el reconocimiento internacional.

Ha trabajado para Almodóvar en "Matador" y junto a Mickey Rourke y Jacqueline Bisset en "Orquídea Salvaje".

En televisión ha participado en series como "Brigada Central" o "Falcon Crest".

LOTERIA NACIONAL

SORTEO DEL DIA
14 DE SEPTIEMBRE DE 1991
Doce series de 100.000 billetes cada una

SORTEO 44 91

Lista acumulada de las cantidades que han correspondido a los números premiados, clasificados por su cifra final

Estos premios podrán cobrarse hasta el día 16 de diciembre de 1991, INCLUSIVE

0		1		2		3		4	
Números	Pesetas	Números	Pesetas	Números	Pesetas	Números	Pesetas	Números	Pesetas
42900	50.000	42901	50.000	42902	50.000	42903	50.000	42904	50.000
42910	50.000	42911	50.000	42912	50.000	42913	50.000	42914	50.000
42920	50.000	42921	50.000	42922	50.000	42923	50.000	42924	50.000
42930	50.000	42931	50.000	42932	50.000	42933	50.000	42934	50.000
42940	50.000	42941	50.000	42942	50.000	42943	50.000	42944	50.000
42950	50.000	42951	50.000	42952	50.000	42953	50.000	42954	50.000
42960	50.000	42961	50.000	42962	50.000	42963	50.000	42964	50.000
42970	50.000	42971	50.000	42972	50.000	42973	50.000	42974	50.000
42980	50.000	42981	50.000	42982	50.000	42983	50.000	42984	50.000
42990	50.000	42991	50.000	42992	50.000	42993	50.000	42994	50.000
81500	50.000	81501	50.000	81502	50.000	81503	50.000	81504	50.000
81510	50.000	81511	50.000	81512	50.000	81513	50.000	81514	50.000
81520	50.000	81521	50.000	81522	50.000	81523	50.000	81524	50.000
81530	50.000	81531	50.000	81532	50.000	81533	50.000	81534	50.000
81540	50.000	81541	50.000	81542	50.000	81543	50.000	81544	50.000
81550	50.000	81551	50.000	81552	50.000	81553	50.000	81554	50.000
81560	50.000	81561	50.000	81562	50.000	81563	50.000	81564	50.000
81570	50.000	81571	50.000	81572	50.000	81573	50.000	81574	50.000
81580	50.000	81581	50.000	81582	50.000	81583	50.000	81584	50.000
81590	50.000	81591	50.000	81592	50.000	81593	50.000	81594	50.000
Terminaciones				Terminaciones		Terminaciones		Terminaciones	
750	25.000			062	25.000	033	50.000	6744	125.000
				652	25.000	083	25.000		
						783	25.000		

5		6		7		8		9	
Números	Pesetas	Números	Pesetas	Números	Pesetas	Números	Pesetas	Números	Pesetas
42905	60.000	42906	55.000	42907	55.000	42908	55.000	42909	50.000
42915	50.000	42916	55.000	42917	55.000	42918	55.000	42919	50.000
42925	50.000	42926	55.000	42927	55.000	42928	55.000	42929	50.000
42935	50.000	42936	55.000	42937	1.055.000	42938	40.000.000	42939	1.050.000
42945	60.000	42946	55.000	42947	65.000	42948	55.000	42949	50.000
42955	50.000	42956	55.000	42957	55.000	42958	55.000	42959	50.000
42965	50.000	42966	55.000	42967	55.000	42968	55.000	42969	50.000
42975	60.000	42976	55.000	42977	55.000	42978	55.000	42979	50.000
42985	50.000	42986	55.000	42987	55.000	42988	55.000	42989	50.000
42995	50.000	42996	55.000	42997	55.000	42998	55.000	42999	50.000
81505	60.000	81506	55.000	81507	55.000	81508	55.000	81509	50.000
81515	50.000	81516	55.000	81517	55.000	81518	55.000	81519	75.000
81525	50.000	81526	55.000	81527	55.000	81528	55.000	81529	50.000
81535	50.000	81536	55.000	81537	55.000	81538	67.500	81539	50.000
81545	60.000	81546	55.000	81547	65.000	81548	55.000	81549	50.000
81555	50.000	81556	55.000	81557	55.000	81558	55.000	81559	50.000
81565	50.000	81566	55.000	81567	55.000	81568	55.000	81569	50.000
81575	60.000	81576	55.000	81577	763.750	81578	20.005.000	81579	758.750
81585	50.000	81586	55.000	81587	55.000	81588	55.000	81589	50.000
81595	50.000	81596	55.000	81597	55.000	81598	80.000	81599	50.000
Terminaciones		Terminaciones		Terminaciones		Terminaciones		Terminaciones	
4625	125.000	3266	130.000	6507	130.000	598	30.000	9929	125.000
665	25.000	6	5.000	47	15.000	938	67.500	149	25.000
05	10.000			7	5.000	38	17.500	519	25.000
45	10.000					8	5.000	679	25.000
75	10.000								

ESTE SORTEO ADJUDICA 4.386.120 DECIMOS PREMIADOS POR UN IMPORTE TOTAL DE 4.200.000.000 DE PESETAS

PREMIO ESPECIAL 398.000.000 Ptas. Núm. 42938 PRIMER PREMIO	FRACCION	SERIE	PREMIO ACUMULADO	POBLACION
	9.ª	10.ª	400.000.000	CASTELLON DE RUGAT

M.C.D. 2022